



# 兴业证券 PC 金融终端 软件操作手册

2019 年 2 月

## 目录

一、 操作入门 .....	1
1.1 登录 .....	1
1.2 动态口令切换 .....	2
1.3 通知公告 .....	3
1.4 交易窗口 .....	3
1.5 终端界面简介 .....	4
1.6 登录/隐藏/退出终端 .....	7
二、 基本操作 .....	8
2.1 鼠标操作 .....	8
2.2 菜单操作 .....	9
2.3 工具栏操作 .....	10
2.4 键盘精灵 .....	10
2.5 键盘操作 .....	12
2.6 快捷键列表 .....	12
三、 常规看盘 .....	15
3.1 个股资金 .....	15
3.2 板块资金 .....	15
3.3 主力增仓 .....	16
3.4 MINI 行情 .....	17
3.5 多窗口看盘 .....	18
3.6 自定义板块 .....	18
3.7 报价列表 .....	19
3.8 分时走势页面 .....	20
3.9 K 线走势页面 .....	22
3.10 个股资料页面 .....	24
3.11 个股全景 .....	25
3.12 个股比较页面 .....	25
四、 增值业务 .....	26
4.1 最新机构评级 .....	26
4.2 宏观数据 .....	26
4.3 龙虎榜单 .....	28
4.4 大宗交易 .....	28
4.5 高管持股 .....	29
4.6 融资融券 .....	29
4.7 限售解禁 .....	30
4.8 业绩预测 .....	30
4.9 高送转 .....	31
4.10 公告精选 .....	32
4.11 研究报告 .....	32
4.12 事件驱动 .....	33
4.13 热门板块 .....	34
4.14 新股日历 .....	34
五、 消息面分析 .....	34

5.1 资讯中心 .....	34
5.2 信息地雷 .....	35
5.3 K 线/分时资讯 .....	36
5.4 数据中心 .....	36
六、 基本面分析 .....	44
6.1 个股资料 F10 .....	44
七、 技术面分析 .....	45
7.1 技术指标简介 .....	45
7.2 技术分析页面 .....	45
7.3 画线 .....	54
7.4 筹码分布及火焰山 .....	55
7.5 编写绘图曲线 .....	57
八、 资金面分析 .....	60
8.1 主力持仓 .....	60
8.2 资金流向 .....	61
8.3 资金分析 .....	63
九、 智能分析功能 .....	64
9.1 个股雷达 .....	64
9.2 鹰眼盯盘 .....	66
9.3 短线精灵 .....	68
9.4 选股平台/选股结果 .....	71
9.5 优选交易系统 .....	73
9.6 星空图 .....	75
9.7 形态选股 .....	76
9.8 形态预测 .....	78
9.9 板块组合计算 .....	80
十、 委托交易 .....	82
10.1 下单模式 .....	82
10.1.1 完整模式 .....	82
10.1.2 简模式 .....	83
10.2 工具栏 .....	84
10.3 委托下单 .....	88
10.4 一键申购及中签提醒 .....	89
10.5 股票委托基本功能 .....	90
10.6 基金 .....	105
10.7 OTC 认购 .....	105
10.8 银行理财认购 .....	106
10.9 港股通 .....	106
十一、 扩展行情 .....	107
11.1 港股 .....	107
11.2 基金 .....	107
11.3 期货 .....	108
11.4 全球指数 .....	108
11.5 债券 .....	109

11.6 美股	110
11.7 外汇	110
十二、 工具菜单	111
12.1 自选股导入	111
12.2 自选股设置	112
12.3 板块设置	113
12.4 数据下载及管理	117
12.5 同步自定义设置	118
12.6 跑马灯	119
12.7 测量距离	119
12.8 区间统计	120
12.9 系统设置	121
12.10 复权	124
12.11 大字报价	125
12.12 工具栏设置	126
十三、 备忘	126
13.1 股市备忘	126
十四、 系统菜单	128
14.1 连接主站	128
14.2 数据修正	129
14.3 重新初始化	129
14.4 自动升级	129
14.5 保存页面	129
14.6 页面恢复默认	129
14.7 打印	129
14.8 页面打印设置	130
14.9 输出到图片	130
14.10 自动翻页	130
14.11 全屏显示	130
14.12 断开连接	130
14.13 显示服务器连接信息	130
14.14 还原到上一版本	131
14.15 关于	131
14.16 退出	131

# 一、 操作入门

## 1.1 登录



### 规则及要点

- 登陆账号
  - ◇ 支持使用普通账户独立登录
  - ◇ 支持优理宝 APP 扫码登录
- 登录界面增加广告图片
  - ◇ 分为左右两部分左边显示图片广告，右边显示登录框
  - ◇ 广告图片可后台进行更新
  - ◇ 登陆时广告图片不更新，登陆后后台更新图片，下次登录时再显示更新效果
- 加密方式

- ◇ 支持动态密码
- 设置
  - ◇ 右上角增加设置按钮 
  - ◇ 设置项如下



- 性能优化
  - ◇ 登陆速度优化

## 1.2 动态口令切换

### 兴业证券优理宝·智慧版

资金账号  ▼

交易密码  ☰

安全方式  通讯密码 ▼

记住账号  Level-2高速行 通讯密码  
动态口令

登录 游客 [忘记通讯密码](#)

## 1.3 通知公告



## 1.4 交易窗口

### 功能介绍说明

#### ● 常规



● 精简



1.5 终端界面简介



● 功能介绍说明

- 打开软件，“兴业证券优理宝智慧版”程序界面如下图，由菜单栏、工具栏、主窗口、指数条和信息栏等组成。

其中：

- 【菜单栏】：位于终端界面左上方，包括首页、自选、扩展行情、数据、资讯、交易、优品城、业务办理、行情、设置等多个栏目。下拉菜单包含报价、分析、扩展行

情、创业板、资讯、主力增仓、智能应用能。终端的基本操作方法、功能都收罗其中，方便您快捷使用。

兴业证券优理宝智慧版 首页 自选 扩展行情 数据 资讯 交易 优品城 业务办理 行情 菜单 设置 更多



- **【工具栏】**：位于菜单栏下，主窗口之上的位置，包含了学返回键、上下翻、修正键、全景视图、涨幅排行、新股日历、热门板块、资金流向、数据中心（机构评级、研究报告、业绩预测、龙虎榜、高管持股、宏观数据）、资讯中心、闪电买卖等功能，方便用户使用。



- 【主窗口】：指系统默认显示的行情窗口，主要由分时图、K线图、表格行情列表、组合页面等组成。
- 【指数条】：默认显示上证指数、深证成指、创业板指数以及自定义行情指数包括涨跌和成交金额。所显示的指数信息可进行自定义设置。

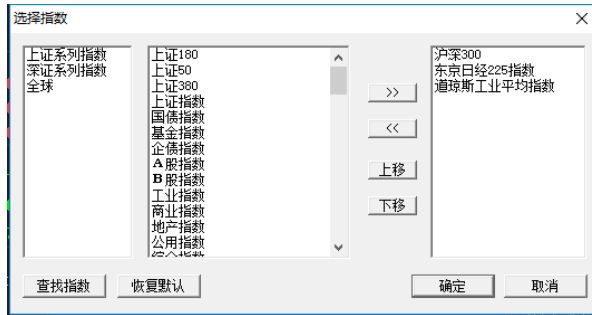

- 【信息栏】：为一搜索框，可在此输入代码查询个股，方便您进行个股查询



- 【快捷按钮】：快捷按钮位于指数条上方，内容包括买入、卖出、撤单、我的持仓、场内基金、沪深市场、我的自选、港股通、融资融券等。所显示的快捷按钮可进行自定义设置，也可隐藏快捷按钮。



- 【券商资讯】：资讯包含港澳资讯、特别提醒、新股发行与配售、创业板、机构跟踪、港澳资讯特别关注、海内外财经、众家论市等。



## 1.6 登录/隐藏/退出终端

### 规则及要点

#### 1、登录兴业证券优理宝智慧版金融终端

要登录“兴业证券优理宝智慧版金融终端”，有以下几种方法：

✧ 双击桌面上的  快捷方式，即可直接登录；

✧ 单击电脑左下角“开始”菜单，选择“所有程序”找到“兴业证券优理宝智慧版金融终端”文件夹下的“兴业证券优理宝智慧版金融终端”目录单击，也可登录兴业证券优理宝智慧版金融终端。

#### 2、隐藏兴业证券优理宝智慧版金融终端

✧ 为了方便上班工作炒股用户的使用，我们提供了一键隐藏功能，即通过一个快捷键(俗称“老板键”)将程序界面完全隐藏(在任务栏、托盘区都不留痕迹)，如需再次使用，只需要再按此快捷键即可。

✧ 默认的快捷键为：Alt+Z

✧ 用户也可以根据自己的习惯设定其它的按键，在“设置”下拉菜单里选择“工具”，点开后再在“系统设置”下“其它设置”里设置。

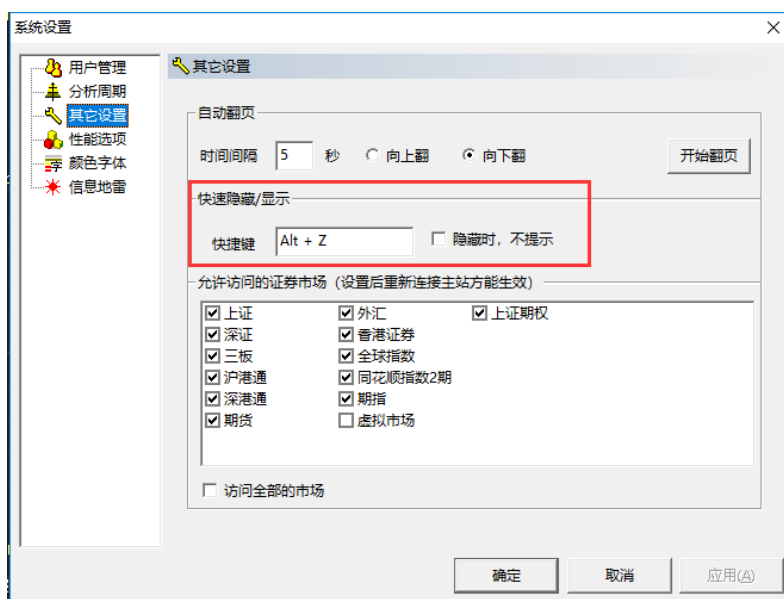

### 3、退出兴业证券优理宝智慧版金融终端

◇ 要退出“兴业证券优理宝智慧版”，有以下几种方法：

- 1) 按 Alt+F4 ；
- 2) 用鼠标单击菜单“系统”→“退出”命令；
- 3) 用鼠标点击窗口右上角的关闭按钮“×”。

## 二、 基本操作

### 2.1 鼠标操作

#### 🚦 规则及要点

鼠标操作常用术语：

#### 1) 点击/单击：

移动鼠标到某目标并按鼠标左键一次，称“点击”该目标。

#### 2) 双击/双点：

移动鼠标到某目标，保持位置不变，连续鼠标左键两次，称为“双击”或“双点”该目标。

#### 3) 左键拖动：

移动鼠标到某目标，按下鼠标左键不放，移动鼠标到另一位置后，再放开左键，称“左键拖动”该目标。

#### 4) 右键拖动：

移动鼠标到某目标，按下鼠标右键不放，移动鼠标到另一位置后，再放开右键，称“右键拖动”该目标。

## 2.2 菜单操作

### ✚ 功能介绍说明

#### 1、主菜单栏

包括首页、自选、扩展行情、数据、资讯、交易、优品城、业务办理、行情、设置等多个栏目。



- 1)首页：点击首页，则出现工具栏内容；
- 2)自选：查看自选股；
- 3)扩展行情：提供基金、商品期货、股指期货、债券、外汇、港股、美股、全球指数等其他市场行情菜单；
- 4)数据：提供龙虎榜、事件驱动、公告精选、数据中心、宏观数据、高管持股、限售解禁、机构评级、研究报告、大宗交易、业绩预测、高转送等；
- 5)资讯：资讯中心、数据中心、兴业官网、公告信息、港澳资讯；
- 6)交易：买入、卖出、资金股票、当日成交查询、撤买、撤单查询、银证转账、融资融券、沪港通、深港通、批量下单、双向委托；
- 7)优品城：优品城
- 8)业务办理：网上营业厅

#### 2、鼠标右键菜单

- ✧ 主要有 K 线主图和副图、分时页面的主图和副图、列表页面。
- ✧ 分别介绍下以上情况下右键菜单常用的功能。
- ✧ 为了方便使用，“兴业证券优理宝智慧版”提供了丰富的右键菜单，在这里您可以迅速地找到当前状态下可以使用的常见功能。

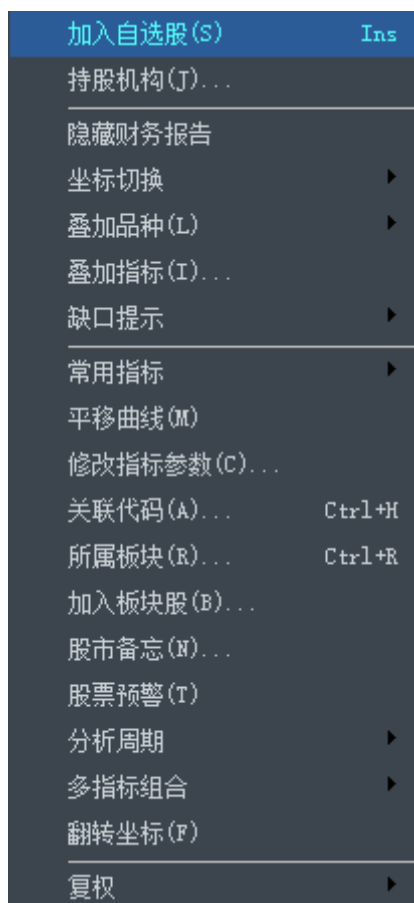

- **注意：**

在不同页面所显示出来的右键菜单是不一样的，而即使在同一页面，鼠标在不同地方按右键，所弹出的菜单也有不同。

## 2.3 工具栏操作

### 功能介绍说明

工具栏可以让您通过简单的点击工具栏里的图标来调用各种功能。鼠标移动到主菜单下方时，会显示工具栏。



- 鼠标左键或者右键点击工具栏空白处，会出现隐藏工具栏。如不需要显示，则点击“隐藏”即可。

## 2.4 键盘精灵

### 功能介绍说明

全新的键盘精灵功能已经上线，不仅可以搜寻个股，同时还提供搜寻信息和选股两大特色功能，将使您的查询更加方便和全面。您有两种方式可以调出键盘精灵功能：

(1) 当您按下键盘上任意一个数字、字母或符号的时候，都会弹出“键盘精灵”。您可以在这里面输入中英文和数字搜索您想要的东西。

(2) 您也可以直接点击软件右下的搜索框 ，键盘精灵的窗口也会弹出。

例如您可以输入 601377，这样键盘精灵里就会显示兴业证券，点击就可以进入相应的个股页面；如果您想查询某个概念或者版块，您也可以在这里输入查询，例如输入“民营银行”，我们可以直接找到相关的概念个股。另外一个变化是增加了选股功能，例如您可以直接在键盘精灵里输入“选股”两字，可搜索到软件里和选股相关的功能，并可快捷的进入使用。

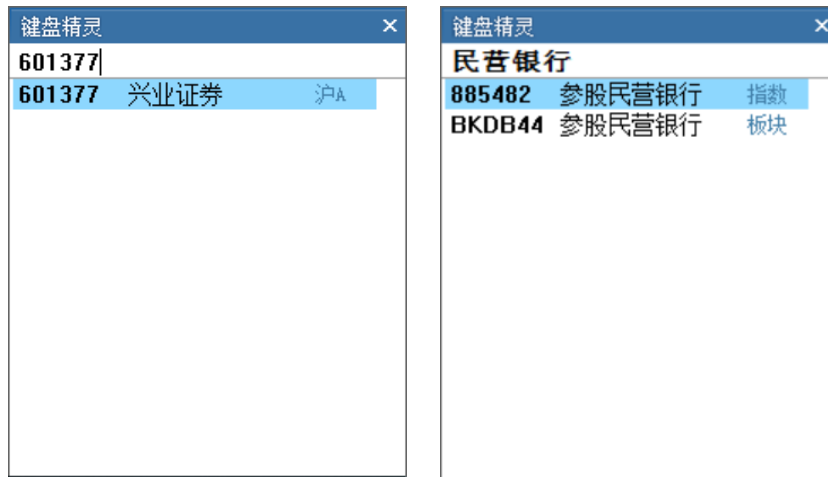

✧ 小窍门：本软件支持汉字输入和模糊查找。这样您不仅可以用键盘精灵实现股票的输入，还可以用来做股票的快速搜索。例如，您输入“钢”字，就会看到所有名称中包含“钢”字的股票,然后用上下键就可以选择查看了。

## 2.5 键盘操作

### 功能介绍说明

◇ 主要是指键盘上常用的功能键在终端中的使用。

功能键	作用
↑、↑	K线图里，放大和缩小图形。
	表格里，上下移动选中行。
←、→	图形窗口里左右移动光标；表格里左右移动表格列。
Pageup、pagedown	K线图里，上一个股票，下一个股票。
	表格里，上一页、下一页。
Esc	有光标时去掉光标；无光标时回到上个浏览界面。
Home、end	有光标时光标移到显示窗口最前端、最后端。
	无光标时切换技术指标。
+、-（小键盘上的）	在“大盘分时页面”切换指标。
	在“个股分时走势页面”切换小窗口的标签。

## 2.6 快捷键列表

F3(03)	上证大盘	F6(06)	看自选股
F4(04)	深证大盘	F12	委托下单
F10(10)	看公司资讯	Insert	加入自选股
F5(05)	切换分时、K线	Delete	删除自选股
enter	切换类型（列表、分时、K线）	Ctrl+F	公式管理器
Esc	返回上一画面	Ctrl+H	查看港股关联代码
F1	成交明细	Ctrl+L	两股对比
F2	价量分布	Ctrl+R	查看所属板块
F7	个股全景	Ctrl+T	分笔走势
F8	分析周期	Ctrl+Z	缩放右侧单元表
F9	牛叉诊股	.+1	卖一价买入
F11	基本资料	.+2	卖二价买入
Ctrl+4	四股分时/K线同列	.+3	卖三价买入
Ctrl+9	九股分时/K线同列	.+4	卖四价买入
Ctrl+6	十六股分时/K线同列	.+5	卖五价买入
Ctrl+F6	大字报价	.-1	买一价卖出
Ctrl+F8	多周期图	.-2	买二价卖出
Ctrl+F11	财务图示	.-3	买三价卖出
Ctrl+F12	期货下单(或港股下单)	.-4	买四价卖出
Ctrl+D	大盘对照	.-5	买五价卖出

00+Enter	沪深领先指数	80+Enter	沪深A股综合排名
03+Enter (F3)	上证领先	81+Enter	上海A股综合排名
04+Enter (F4)	深证领先	82+Enter	上海B股综合排名
		83+Enter	深圳A股综合排名
1+Enter	上海A股行情报价	84+Enter	深圳B股综合排名
2+Enter	上海B股行情报价	802+Enter	中小板综合排名
3+Enter	深圳A股行情报价	803+Enter	创业板综合排名
4+Enter	深圳B股行情报价		
5+Enter	上海债券行情报价	06+Enter (F6)	自选报价
6+Enter	深圳债券行情报价	006+Enter	自选同列
7+Enter	上海基金行情报价	51~58+Enter	自定义板块51~58报价
8+Enter	深圳基金行情报价	Ctrl+F6	大字报价
9+Enter	香港证券行情报价	XKT+Enter	星空图
002+Enter	中小板行情报价		
300+Enter	创业板行情报价	90+Enter	多窗看盘
		91+Enter	主力大单
60+Enter	沪深A股涨幅排名	92+Enter	阶段统计
61+Enter	上海A股涨幅排名	93+Enter	强弱分析
62+Enter	上海B股涨幅排名	94+Enter	板块分析
63+Enter	深圳A股涨幅排名	95+Enter	指标排行
64+Enter	深圳B股涨幅排名		
602+Enter	中小板涨幅排名	41+Enter	股本结构
603+Enter	创业板涨幅排名	42+Enter	财务数据
		43+Enter	财务指标
77+Enter	问财选股	44+Enter	基金周报
701+Enter	境外交易所	45+Enter	股东变化
702+Enter	个股期权报价		
		666+Enter	沪深指数报价
FBSJJ	沪深封闭式基金	711+Enter	期货行情报价
LOF	LOF基金	800+Enter	外汇行情报价
ETF	ETF基金	888+Enter	股指期货报价
		999+Enter	重要指数

Enter	[K线页面]切换键	33+Enter	15分钟K线
Ctrl+Enter	历史分时(在K线窗口)	34+Enter	30分钟K线
左键双击	历史分时(在K线窗口)	35+Enter	60分钟K线
05+Enter (F5)	分时走势	36+Enter	日K线
01+Enter (F1)	历史成交	37+Enter	周K线
07+Enter (F7)	个股全景	38+Enter	月K线
08+Enter (F8)	切换分析周期	39+Enter	季K线
10+Enter (F10)	公司资讯	310+Enter	年K线
11+Enter (F11)	基本资料	SPACE	鼠标当前K线的分时页面
Ctrl+Q	向前复权	↓	缩小K线
Ctrl+B	向后复权	↑	放大K线
Alt+1	一图组合	Ctrl+→	光标快速右移10个周期
Alt+2	二图组合	Ctrl+←	光标快速左移10个周期
Alt+3	三图组合	Ctrl+Alt+→	光标快速右移30个周期
Alt+4	四图组合	Ctrl+PageUP	向上翻页时向主站重新请求数据
Alt+5	五图组合	Ctrl+PageDown	向下翻页时向主站重新请求数据
Alt+6	六图组合	Home、End	定位光标到分时窗口最左、最右
Alt+9	九图组合	右键选择区域	区间统计(与K线放大)
31+Enter	1分钟K线		
32+Enter	5分钟K线		

**[分时页面]**

Enter (双击)	技术分析	上证时空格键	显示大盘异动
05+Enter (F5)	技术分析	↓	增加连续多日分时
01+Enter (F1)	成交明细	↑	减少连续多日分时
02+Enter (F2)	价量分布	Home、End	定位光标到分时窗口最左、最右
07+Enter (F7)	个股全景	右键选择区域	区间统计(与K线放大)
10+Enter (F10)	公司资讯		
11+Enter (F11)	基本资料		

**[列表页面]**

Enter (双击)	[列表页面]切换键	01+Enter (F1)	成交明细
Ctrl+4	四股分时同列	02+Enter (F2)	价量分布
Ctrl+9	九股分时同列	07+Enter (F7)	个股全景
Ctrl+6	十六股分时同列	10+Enter (F10)	公司资讯
→	向右移动列	11+Enter (F11)	基本资料
←	向左移动列		

**其它快捷键**

Esc	返回上一画面	Ctrl+N	新建
Backspace	返回上一画面	Ctrl+S	保存页面
Insert	加入自选股	Ctrl+W	全屏显示
Delete	从自选股中删除	Ctrl+K	查看快捷键列表
Ctrl+A	自动翻页	Ctrl+M	输出到图片
Ctrl+G	股灵通	Alt+Z	快速隐藏(默认)
Ctrl+X(HK)	画线	Shift+F1	这是什么?(跟随帮助)
70+Enter (ZCYL)	支撑压力线	Alt+F4	退出程序

## 三、常规看盘

### 3.1 个股资金



#### 描述

“兴业证券优理宝智慧版”资金分析系统是通过盘口成交数据解析主力资金进出。针对个股股性的差异化，对盘中个股主力动向做及时深入的分析、研判，帮助投资者在盘中及时把握主力资金动向，做出更准确的投资决策。

#### 规则及要点

- 数据取自行情主站
- 点击净流入或者涨幅字样，可按升序或降序排列
- 下方列表中可进行指数、自选股、概念股的切换
- 可点击右上角的查看资金排名输入个股代码查询个股数据

### 3.2 板块资金



### 描述

针对板块的差异化，对盘中板块主力动向做及时深入的分析、研判，帮助投资者在盘中及时把握主力资金动向。

### 规则及要点

- 数据取自行情主站
- 点击净流入或者涨幅字样，可按升序或降序排列
- 下方列表中可进行指数、自选股、概念股的切换

## 3.3 主力增仓

H 资讯	代码	名称	现价	今日增仓排名		今日涨幅%	2日增仓排名			3日增仓排名		
				增仓占比%	排名		增仓占比%	排名	涨幅%	增仓占比%	排名	涨幅%
报价 主力增仓 资金净流入 股本结构 财务数据	1	600000	浦发银行	10.86	+7.57	-	+1.31	+7.57	-	+1.50	+7.57	-
	2	600004	白云机场	12.50	-3.25	-	+2.63	-3.25	-	-	-3.25	-
	3	600006	东风汽车	3.95	+11.53	-	+3.13	+11.53	-	-	+11.53	-
	4	600007	中国国贸	13.59	+2.66	-	+0.82	+2.66	-	-	+2.66	-
	5	600008	首创股份	3.53	+23.34	-	+1.44	+23.34	-	-	+23.34	-
	6	600009	上海机场	52.70	+0.19	-	+4.09	+0.19	-	-	+0.19	-
	7	600010	包钢股份	1.57	+25.42	-	+1.95	+25.42	-	-	+25.42	-
	8	600011	华能国际	6.85	+8.58	-	+1.78	+8.58	-	-	+8.58	-
	9	600012	皖通高速	5.92	-0.11	-	+1.37	-0.11	-	-	-0.11	-
	10	600015	华夏银行	7.83	+28.06	-	+1.95	+28.06	-	-	+28.06	-
	11	600016	民生银行	6.04	+16.05	-	+1.68	+16.05	-	-	+16.05	-
	12	600017	日照港	2.98	+4.15	-	+2.05	+4.15	-	-	+4.15	-
	13	600018	上港集团	5.59	+13.67	-	+1.27	+13.67	-	-	+13.67	-
	14	600019	宝钢股份	7.17	+18.70	-	+1.56	+18.70	-	-	+18.70	-
	15	600020	中原高速	4.14	+10.06	-	+2.48	+10.06	-	-	+10.06	-
	16	600021	上海电力	8.96	-1.10	-	-0.55	-1.10	-	-	-1.10	-
	17	600022	山东钢铁	1.70	+11.36	-	+1.19	+11.36	-	-	+11.36	-
	18	600023	浙能电力	4.58	+15.13	-	+0.88	+15.13	-	-	+15.13	-
	19	600025	华能水电	3.40	-11.91	-	+0.29	-11.91	-	-	-11.91	-
	20	600026	中远海能	5.10	+6.73	-	+2.41	+6.73	-	-	+6.73	-
	21	600027	华电国际	4.46	-0.71	-	+1.36	-0.71	-	-	-0.71	-
	22	600028	中国石化	5.86	+16.46	-	+2.99	+16.46	-	-	+16.46	-

### 功能介绍说明

主力增仓是通过盘口成交数据解析主力资金进出，针对个股股性的差异化，对盘中个股和板块主力动向做及时深入的分析、研判，帮助投资者在盘中及时把握主力资金动向，做出更准确的投资决策。

### 3.4 MINI 行情



自选股	涨跌幅
沪深(8)	
兴业银行 601166	16.59 +0.26 +1.59%
兴业证券 601377	5.36 +0.22 +4.28%
同花顺 300033	52.56 +4.47 +9.30%
安迪苏 600299	11.40 +0.08 +0.71%
亚宝药业 600351	5.93 +0.01 +0.17%
美盈森 002303	4.63 +0.12 +2.66%
上证指数 1A0001	2721.07 +49.18 +1.84%
格力电器 000651	43.51 +0.29 +0.67%
港股(0)	
美股(0)	
其他(0)	
恒指: 28482.64↑ +306.22 +1.09%	
交易	网上营业厅

点击工具栏右端更多按钮，进入迷你行情界面

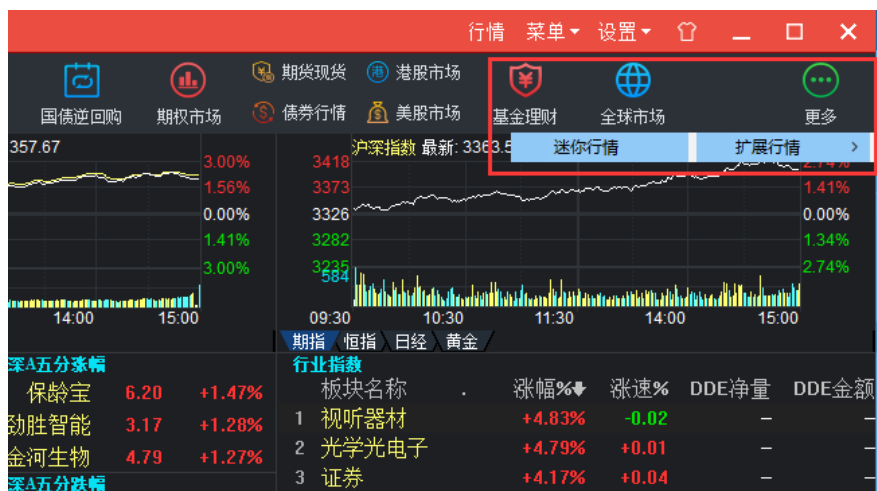

### 3.5 多窗口看盘



#### 描述

通过多窗口功能，可同时查看 4、9、16 股的分时 K 线，供用户对比查看。

### 3.6 自定义板块





### 3.7 报价列表

报价列表主要是以表格的形式显示商品的各种信息。

报价列表可以让您根据商品顺序观看实时行情；或者对您所关注股票或者板块各种变化一目了然，可以同时显示多个股票，并对这些股票的某项数据进行排序，让您方便、快速地捕捉到强势、异动的股票。内容包括（自选、指数、涨幅、综合、分类）等。



**自选报价（同列）：**点击“报价”-“自选报价”，这里您可以一目了然的看到您的自选股信息，按快捷键 06 也可进入，您也可以看到自己设定的板块股以及自定义板块的行情信息；自选股同列提供自选股的同列功能，便于同时观察自选股走势情况。按快捷键 006 则进入自选股同列，提供自选股的同列这里默认是 4 只自选个股的同列。

**指数：**点击 F3/03 进入上证指数，点击 F4/04 进入深证指数。点击沪深指数，右侧会有子目录，提供沪深各类指数的报价。值得一提的是还提供沪深指数对比功能，按“00”直接进入。

**涨幅：**提供沪深股票、基金、债券、三板市场、固定收益品种、港股等涨跌幅排名，同时提供了多种的快捷方式，例如“60”就是沪深 A 股涨幅排名、“602”中小板涨幅排名等。

**综合排名、沪深股票：**提供两个市场的综合行情排名，除点击“报价”-“综合排名”之外，点击功能树的“综合排名”一样可以进入，在这里和涨幅排名类似，也提供了快捷键进入方式。

### 3.8 分时走势页面

为某一商品的实时走势图。在报价表里选中商品后，双击鼠标左键或按“enter”，还可以在“键盘精灵”里直接选择商品后按“enter”都可以进入到分时走势页面。分时走势页面的快捷键参见“快捷键列表”。如下图所示：



分时走势一般由三要素组成，分时价格线、分时均价线和成交量，其中黄色的分时均价线是一个比较重要的参考指标，一般以股价是否站上这根均线作为强弱的分水岭。

在分时走势页面里面每按“↓”一次，即可多显示前面一个交易日的走时图。这样您就可以仔细地查看最近一段时间某个股票的走势了。

同时分时走势共提供了三种页面布局，分别是 K 线+盘口+资金，该种方案为系统默认，还有 K 线+盘口、K 线。用户可以根据自己的喜好选择。例如 K 线+盘口+资金如下图：



**超级盘口：**提供超级盘口页面，可以查看更多个股相关信息。快捷键 Ctrl+T 进入。



**成交明细：**提供逐笔成交与分时成交明细表。在个股分时走势页面里按“F1”或“01+enter”，都可以切换到成交明细表。在这里您可以看到当天按时间次序排列的每一笔成交的时间、价格，当时买入价、卖出价、成交手数。

兴业证券 601377 成交明细											
时间	成交	现手	笔数	时间	成交	现手	笔数	时间	成交	现手	笔数
14:51	5.36	1	1	14:52	5.35	36	1	14:54	5.35	9	1
14:51	5.35	1001	1	14:52	5.35	290	1	14:54	5.35	435	1
14:51	5.35	90	1	14:52	5.35	394	1	14:54	5.35	2153	1
14:51	5.35	90	1	14:52	5.35	18	1	14:54	5.35	84	1
14:51	5.36	16	1	14:52	5.35	63	1	14:54	5.35	26	1
14:51	5.35	430	1	14:52	5.34	17	1	14:54	5.35	291	1
14:51	5.35	24	1	14:53	5.35	725	1	14:54	5.36	548	1
14:51	5.36	1995	1	14:53	5.35	20	1	14:54	5.35	1418	1
14:51	5.35	148	1	14:53	5.35	670	1	14:54	5.36	460	1
14:51	5.35	62	1	14:53	5.35	20	1	14:54	5.36	41	1
14:51	5.35	2	1	14:53	5.35	233	1	14:54	5.35	110	1
14:51	5.35	557	1	14:53	5.35	194	1	14:54	5.35	173	1
14:51	5.35	119	1	14:53	5.35	89	1	14:54	5.36	208	1
14:51	5.35	604	1	14:53	5.35	5	1	14:54	5.35	302	1
14:51	5.35	20	1	14:53	5.36	226	1	14:54	5.35	34	1
14:51	5.35	564	1	14:53	5.35	825	1	14:54	5.35	165	1
14:52	5.35	20	1	14:53	5.35	169	1	14:54	5.35	137	1
14:52	5.36	74	1	14:53	5.35	50	1	14:55	5.35	57	1
14:52	5.35	381	1	14:53	5.35	72	1	14:55	5.34	145	1
14:52	5.35	671	1	14:53	5.35	56	1	14:55	5.34	1229	1
14:52	5.35	116	1	14:53	5.36	116	1	14:55	5.34	90	1
14:52	5.35	1679	1	14:53	5.35	169	1	14:55	5.34	34	1
14:52	5.36	24	1	14:53	5.35	5066	1	14:55	5.35	1	1
14:52	5.35	96	1	14:53	5.36	18	1	14:55	5.35	220	1
14:52	5.35	861	1	14:53	5.35	333	1	14:55	5.34	270	1
14:52	5.35	169	1	14:53	5.35	66	1	14:55	5.34	120	1
14:52	5.35	354	1	14:54	5.35	146	1	14:55	5.34	110	1
14:52	5.35	10	1	14:54	5.35	459	1	14:55	5.35	79	1
14:52	5.35	21	1	14:54	5.35	697	1	14:55	5.35	2654	1
14:52	5.35			14:54	5.35			15:00	5.36	11372	1

价量分布：提供每个成交金额及该金额对应的成交数量。该功能在盘口分析的时候特别重要，可以结合筹码指标一起使用。在个股分时走势页面里按“F2”或“O2+enter”，都可以切换到加量分布表。分价表可以直观地显示当日的成交分布状态。

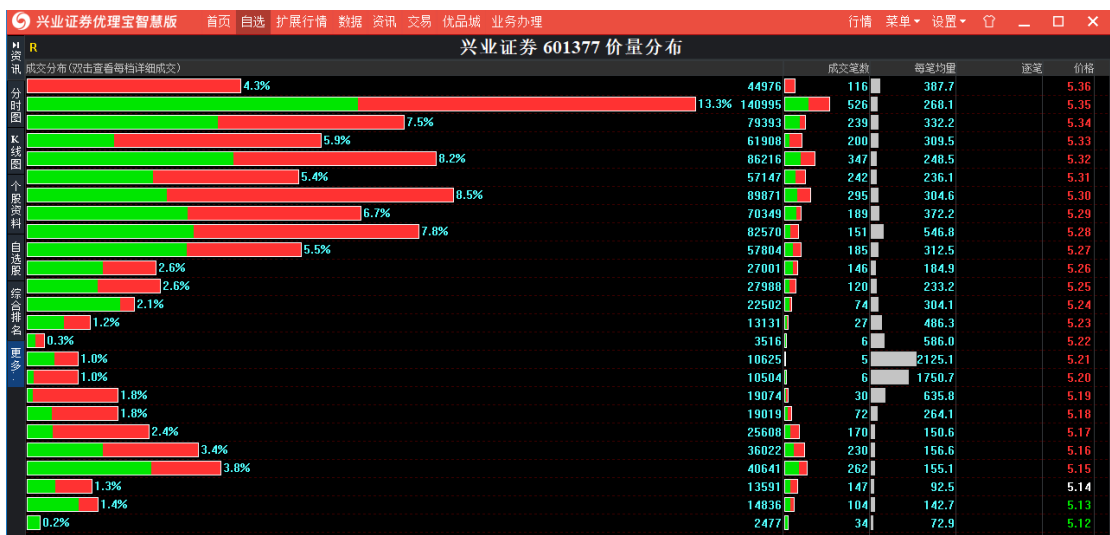

### 3.9K 线走势页面

K 线为一商品的历史走势图，俗称的蜡烛图。如在某只商品的分时界面，按下 F5 键就可以切换到该股的 K 线界面。



同时在 K 线界面，您可以单击历史上末日的线，在右下角会出现当日的历史分时走势图，方便查询回顾。

**多周期图：**提供各个周期的 K 线图，包括 5 分钟、15 分钟、60 分钟、日线、周线、月线等。



**历史成交：**提供某个商品的每个交易日的统计数据。

时间	开盘	最高	最低	收盘	涨幅	振幅	总手	金额	换手%	成交次数
2019-01-04,五	4.56	5.08	4.55	5.06	+9.52%	11.47%	1,169,347	57,213	1.75	4149
2019-01-07,一	5.07	5.21	4.96	5.09	+0.59%	4.94%	962,077	48,877	1.44	3893
2019-01-08,二	5.05	5.27	5.00	5.12	+0.59%	5.30%	734,920	37,883	1.10	3855
2019-01-09,三	5.15	5.38	5.13	5.21	+1.76%	4.88%	1,067,356	56,285	1.59	4002
2019-01-10,四	5.15	5.25	5.07	5.10	-2.11%	3.45%	729,653	37,669	1.09	3938
2019-01-11,五	5.15	5.43	5.13	5.23	+2.55%	5.88%	866,087	45,468	1.29	3517
2019-01-14,一	5.28	5.30	5.10	5.15	-1.53%	3.82%	557,051	28,816	0.832	3582
2019-01-15,二	5.18	5.32	5.15	5.24	+1.75%	3.30%	848,298	44,541	1.27	4158
2019-01-16,三	5.20	5.24	5.13	5.19	-0.95%	2.10%	496,079	25,659	0.741	3245
2019-01-17,四	5.18	5.23	5.06	5.09	-1.93%	3.28%	448,293	23,021	0.669	3495
2019-01-18,五	5.13	5.18	5.07	5.16	+1.38%	2.16%	405,323	20,776	0.605	2894
2019-01-21,一	5.15	5.19	5.08	5.10	-1.16%	2.13%	382,283	19,592	0.571	3185
2019-01-22,二	5.10	5.13	5.02	5.07	-0.59%	2.16%	304,320	15,458	0.454	2732
2019-01-23,三	5.04	5.09	5.01	5.03	-0.79%	1.58%	230,652	11,629	0.344	2334
2019-01-24,四	5.05	5.15	5.03	5.12	+1.79%	2.39%	433,557	22,121	0.647	3030
2019-01-25,五	5.10	5.14	5.04	5.05	-1.37%	1.95%	319,326	16,267	0.477	3162
2019-01-28,一	5.10	5.15	4.97	4.99	-1.19%	3.56%	483,534	24,396	0.722	3319
2019-01-29,二	4.97	4.98	4.85	4.93	-1.20%	2.61%	278,468	13,709	0.416	2720
2019-01-30,三	4.91	4.96	4.87	4.89	-0.81%	1.83%	162,083	7,967	0.242	2138
2019-01-31,四	4.85	4.97	4.85	4.88	-0.20%	2.45%	298,334	14,638	0.445	2855
2019-02-01,五	4.94	5.00	4.93	5.00	+2.46%	1.43%	336,878	16,736	0.503	2444
2019-02-11,一	5.00	5.12	4.98	5.12	+2.40%	2.80%	310,539	15,712	0.464	2643
2019-02-12,二	5.13	5.18	5.08	5.14	+0.39%	1.95%	395,668	20,321	0.591	3051
2019-02-13,三	5.17	5.36	5.12	5.36	+4.28%	4.67%	1,057,763	55,885	1.58	3923

### 3.10 个股资料页面

F10 也就是一般所说的个股资料，在个股 K 线或者分时界面时按下 F10 按键，即可进入该股的资料页面。包括公司的最新动态、公司资料、财务分析、股东研究等。软件提供了三种 F10 查询，分别是同花顺 F10，港澳 F10。（具体详见个股资料 F10）。

使用说明（以同花顺 f10 为例）：点击进入后可以根据菜单选项查询您所需要的内容，比较方便的是如果您需要查找其它个股，则只需要在搜索框里输入股票名称或者代码即可，或者您也可以按上一个股或者下一个股查询。

The screenshot displays the F10 page for 兴业证券 (601377). At the top, there are navigation tabs: 同花顺 F10, 最新动态, 公司公告, 概念题材, 主力持仓, 财务概况, 股本结构, 分红融资, 资本运作, 公司大事, 盈利预测, 行业对比. Below these, there are sections for '公司概况' (Company Profile) with a search bar, '近期重要事件' (Recent Important Events) with a list of news items, and a 'F10 反馈' button. The main content area shows key financial and operational data:

- 主营业务: 证券经纪、投资银行、资产管理、证券自营等
- 所属行业: 证券
- 涉及概念: MSCI概念, 参股新三板, 沪股通, 融资融券
- 财务分析: 二线蓝筹
- 市盈率(动态): 37.038
- 每股收益: 0.11元
- 每股资本公积金: 2.15元
- 分类: 大盘股
- 市盈率(静态): 15.71
- 营业收入: 45.77亿元 同比下降26.26%
- 每股未分配利润: 1.16元
- 总股本: 66.97亿股
- 市净率: 1.08
- 净利润: 7.27亿元 同比下降33.34%
- 每股经营现金流: 1.52元
- 总市值: 358亿
- 每股净资产: 4.96元
- 毛利润: 未公布
- 净资产收益率: 2.18%
- 流通A股: 66.97亿股
- 更新日期: 2019-02-01
- 总质押股份数量: 262.04万股
- 质押股份占A股总股本比: 0.04%

### 3.11 个股全景

提供了个股所有信息，包括了分时走势、技术分析、大盘对照、TICK 走势、成交明细、量价分布、技术分析、财务图示等七个画面。

按下 F7 键就可以进入个股全景页面，最下面一栏可以在分时走势、技术分析等中进行切换。



### 3.12 个股比较页面

**分时同列：**可以同时列出多只个股的分时走势图，目前共提供三种模式和快捷键方式：分别是 4 股 ctrl+4、9 股 ctrl+9、16 股：ctrl+16。

**K 线同列：**同时列出多只个股的 K 线走势图，其余同分时同列。

**分时线同列：**支持 2 到 4 只个股的分时和 K 线同时显示，方便看盘的需要。

**两股对比：**提供两只个股间实时行情对比页面。可以按下 F5 在分时和 K 线界面间进行切换。

**大盘对照：**提供个股与大盘指数的实时行情对比页面，按下 F5 切换分时或者 k 线对比。

**六股报价：**提供六只股票分时走势对比页面，并显示盘口买卖，成交明细。

## 四、增值业务

### 4.1 最新机构评级



#### 规则及要点

- 数据取自网站
- 以内嵌方式在客户端中展示

#### 功能介绍说明



- 输入股票代码，选择时间范围（近一个月/三个月/半年/一年），点击‘搜索’，列表默认按评级时间展示出符合条件的数据
- 点击列表上的箭头按钮，可按列表中的参数排序



- 点击‘查看’按钮可显示评级对应的研究报告

### 4.2 宏观数据



- ✚ 规则及要点
  - 数据取自网站
  - 增加关闭按钮，点击关闭后回到融资融券主界面
- ✚ 功能介绍说明
  - 左侧列表切换所需要查看的经济数据

宏观数据										
重要数据	月份	全国			城市			农村		
		指数值	同比增长	累计值	指数值	同比增长	累计值	指数值	同比增长	累计值
CPI	2018-12	101.90	1.90%	102.10	101.90	1.90%	102.10	101.90	1.90%	102.10
存款准备金率	2018-11	102.20	2.20%	102.10	102.20	2.20%	102.10	102.20	2.20%	102.10
货币供应量	2018-10	102.50	2.50%	102.10	102.50	2.50%	102.10	102.60	2.60%	102.10
FMI	2018-09	102.50	2.50%	102.10	102.40	2.40%	102.10	102.50	2.50%	102.00
GDP	2018-08	102.30	2.30%	102.00	102.30	2.30%	102.00	102.30	2.30%	102.00
FPI	2018-07	102.10	2.10%	102.00	102.10	2.10%	102.00	102.00	2.00%	101.90
成品油价格	2018-06	101.90	1.90%	102.00	101.80	1.80%	102.00	101.90	1.90%	101.90
居民消费	2018-05	101.80	1.80%	102.00	101.80	1.80%	102.00	101.70	1.70%	101.90
工业生产	2018-04	101.80	1.80%	102.10	101.80	1.80%	102.10	101.70	1.70%	101.90
信贷收支	2018-03	102.10	2.10%	102.10	102.10	2.10%	102.20	101.90	1.90%	102.00
金融市场	2018-02	102.90	2.90%	102.20	103.00	3.00%	102.20	102.70	2.70%	102.10
问卷调查	2018-01	101.50	1.50%	101.50	101.50	1.50%	101.50	101.50	1.50%	101.50

- 勾选复选框可选择是否展示的曲线

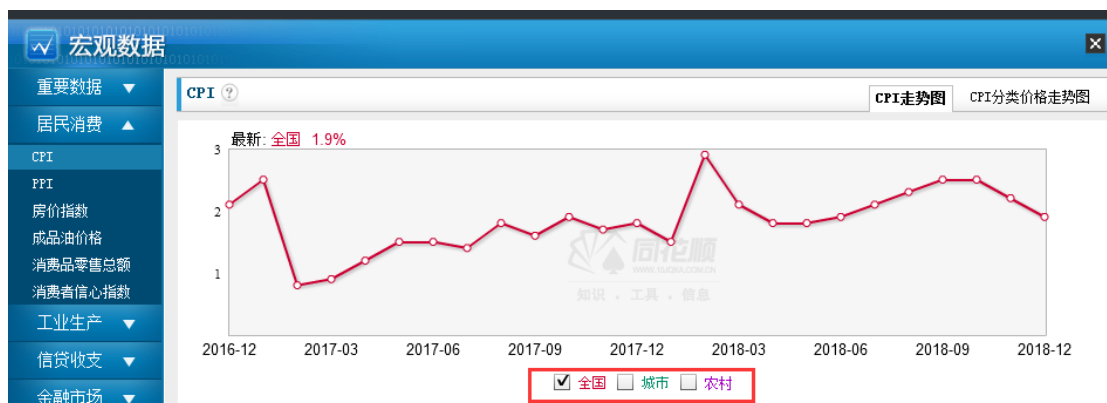

## 4.3 龙虎榜单

深天马A 10.03%    TCL集团 9.90%    宜华健康 -6.23%    东旭光电 9.96%    四环生物 10.10%    风华高科 10.00%    京东方A 9.97%    银星能源 10.00%

苏州固锟 10.00%    超华科技 10.09%    永太科技 10.06%    四维图新 9.98%    锁益智造 10.10%    \*ST长生 4.95%    安奈儿 -1.06%    新福美建 3.91%

宇鼎股份 2.10%    华林证券 10.00%    恒裕达 9.99%    东旭B 10.16%    京东方B 9.84%    卧龙股份 9.95%    智云股份 10.02%    大富科技 9.96%

天晟新材 2.71%    华旭光电 10.00%    川环科技 0.28%    华大基因 10.01%    中石科技 -0.66%    隆利科技 -0.30%    爱朋医疗 -1.10%    华致酒行 0.89%

精伦电子 10.13%    华阴家族 10.12%    东方通信 9.98%    大晟文化 -8.88%    中国银河 10.06%    贝通信 2.80%    鼎信通讯 7.56%    蔚富生物 3.89%

鼎湖环保 4.01%    佳力图 10.03%

全部股票    机构参与    敢死队上榜    游资上榜    跟风高手上榜

代码    名称    现价    涨跌幅    成交金额    净买入额    深天马A(000050)明细: 日涨幅偏离值达7%的证券

代码	名称	现价	涨跌幅	成交金额	净买入额
000050	深天马A	12.07	0.03%	2.23亿	9911.57万
000100	TCL集团	3.33	9.90%	4.03亿	-1.58亿
000150	宜华健康	10.69	-6.23%	2.58亿	-1.89亿
000413	东旭光电	4.97	9.96%	2.23亿	7039.80万

成交额: 2.23亿元    合计买入: 1.61亿元    合计卖出: 6187.67万元    净额: 9911.57万元    详细

买入金额最大的前5名营业部

营业部	买入额/万	卖出额/万	净额/万
兴业证券股份有限公司成都航空路证券营业部	5322.62	49.36	5273.26
国泰君安证券股份有限公司顺德大良证券营业部	4329.80	31.11	4298.69

### 描述

可查看沪深龙虎榜汇总和明细数据

### 功能介绍说明

- 点击列表中的'交易明细'可查当日买入卖出前5名营业部的交易数据

## 4.4 大宗交易

大宗交易

序号	交易日期	股票代码	股票简称	最新价	成交价格	成交量(万股)	溢价率	买方营业部	卖方营业部
1	2019-02-12	000926	福星股份	6.60	6.20	450.00	-6.06%	国海证券股份有限公司成都天仁路证券营业部	东吴证券股份有限公司深圳龟山路证券营业部
2	2019-02-12	000926	福星股份	6.60	6.20	65.00	-6.06%	华安证券股份有限公司成都呈贡路证券营业部	东吴证券股份有限公司深圳龟山路证券营业部
3	2019-02-12	000926	福星股份	6.60	6.20	405.00	-6.06%	东方证券股份有限公司杭州龙井路证券营业部	东吴证券股份有限公司深圳龟山路证券营业部
4	2019-02-12	000926	福星股份	6.60	6.20	410.00	-6.06%	国海证券股份有限公司成都天仁路证券营业部	东吴证券股份有限公司深圳龟山路证券营业部
5	2019-02-12	002027	分众传媒	6.35	5.58	430.00	-12.13%	机构专用	机构专用
6	2019-02-12	002027	分众传媒	6.35	5.58	1300.00	-12.13%	天风证券股份有限公司广州华夏路证券营业部	天风证券股份有限公司天津分公司
7	2019-02-12	002027	分众传媒	6.35	5.58	5990.85	-12.13%	中国国际金融股份有限公司上海黄浦区滨江路证券营业部	机构专用

### 描述

可按个股代码等筛选查看个股大宗交易数据。

### 功能介绍说明

- 点击列表中的交易日期、股票代码、收盘价、成交价格、成交量、溢价率，列表中数据按降序升序排列

## 4.5 高管持股

序号	股票代码	股票简称	变动人	变动日期	变动股数(股)	成交均价	变动原因	变动比例	变动后股数(股)	董监高	董监高薪酬(万元)	董监高职务	董监高关系
1	603156	养元饮品	李志斌	2019-02-12	9.00万	39.73	二级市场买卖	--	1409.23万	李志斌	--	董事	本人
2	603156	养元饮品	邢淑兰	2019-02-12	8.00万	41.76	二级市场买卖	--	1408.23万	邢淑兰	--	董事	本人
3	603200	上海洗霸	王炜	2019-02-12	5.80万	30.91	二级市场买卖	--	3437.44万	王炜	17.00	董事	本人
4	300729	乐歌股份	姜艺	2019-02-11	5600	21.66	竞价交易	0.06%	100.10万	姜艺	--	董事	本人
5	300725	药石科技	明永山	2019-02-11	900	66.09	竞价交易	0.01%	0	JING LI	--	高管	父母
6	300698	万马科技	杨义谦	2019-02-11	-9.80万	15.09	竞价交易	0.73%	660.20万	杨义谦	43.00	董事、高管	本人
7	300630	普利制药	沈岑斌	2019-02-11	-8.56万	50.29	竞价交易	0.47%	0	沈世华	--	高管	子女
8	300601	康泰生物	郑海发	2019-02-11	-26.00万	31.31	竞价交易	0.41%	1750.55万	郑海发	--	董事、高管	本人
9	300498	温氏股份	梁志强	2019-02-11	-38.57万	30.38	竞价交易	0.07%	0	梁志雄	--	高管	兄弟姐妹
10	300495	美尚生态	徐明	2019-02-11	2.00万	12.30	竞价交易	0.03%	0	何明震	14.41	监事	配偶
11	300457	蓝合科技	谢晨	2019-02-11	-1.00万	28.11	竞价交易	0.03%	29.00万	谢晨	--	高管	本人
12	300319	麦捷科技	梁启新	2019-02-11	-5.00万	6.92	竞价交易	0.07%	15.47万	梁启新	--	高管	本人
13	300308	中际旭创	刘圣	2019-02-11	5.50万	42.18	竞价交易	0.12%	148.92万	刘圣	--	董事、高管	本人
14	300296	利亚德	潘连起	2019-02-11	10.00万	6.47	竞价交易	0.04%	5472.04万	潘连起	--	董事、高管	本人

### 规则及要点

- 表现形式
  - ◇ 以内嵌方式在客户端中展示
  - ◇ 仅保留‘高管及其关联人持股’下方的列表，其他内容剔除
  - ◇ 内容中点击股票代码或者股票名称可进入该股的 K 线页面
- 服务端缓存并处理数据，客户端直接显示处理后效果

### 功能介绍说明

- 输入高管姓名、个股、时间段，点击查询
- 列表中显示高管持股列表
- 点击列表的参数项，可按升序降序排列

## 4.6 融资融券

序号	交易日期	股票代码	股票简称	收盘价	成交价格	成交量(万股)	溢费率	买方营业部	卖方营业部
1	2019-02-12	000926	福星股份	6.60	6.20	450.00	6.06%	国海证券股份有限公司成都天仁路证券营业部	东吴证券股份有限公司深圳龟山路证券营业部
2	2019-02-12	000926	福星股份	6.60	6.20	65.00	6.06%	华安证券股份有限公司成都星洲路证券营业部	东吴证券股份有限公司深圳龟山路证券营业部
3	2019-02-12	000926	福星股份	6.60	6.20	405.00	6.06%	东方证券股份有限公司杭州龙井路证券营业部	东吴证券股份有限公司深圳龟山路证券营业部

序号	股票代码	股票简称	融资(万元)			融券(万元)			融资融券余额(万元)	历史
			余额	买入额	偿还额	余额	卖出量	偿还量		
1	000725	京东方A	659282.74	114753.66	75475.64	794.08	513.39	50.58	661672.96	详情
2	600776	东方通信	67030.21	39743.76	26729.79	12.42	0.00	0.00	67218.13	详情
3	001979	招商轮船	92795.76	15807.02	3948.82	37.30	5.26	1.41	93517.50	详情

### 描述

可查看沪市、深市、ETF 融资融券数据信息

功能介绍说明

- 可通过标签切换沪市/深市/ETF

## 4.7 限售解禁

序号	股票代码	股票简称	限售解禁日期	本期解禁数(股)	最新价	解禁总市值(元)	占总股本比例(%)	是否为实际值
1	000050	深天马A	2019-02-13	4.19亿	12.07	50.56亿	20.45	是
2	000639	西王食品	2019-02-13	1.13亿	7.83	8.86亿	14.68	是
3	603399	吉翔股份	2019-02-14	70.00万	10.32	722.40万	0.13	否
4	601668	中国建筑	2019-02-14	1.17亿	6.20	7.23亿	0.28	是
5	300017	网宿科技	2019-02-14	723.94万	8.34	6037.66万	0.30	否
6	000166	申万宏源	2019-02-14	25.06亿	4.65	116.54亿	11.12	是
7	002331	皖通科技	2019-02-14	478.13万	9.13	4365.34万	1.16	是
8	603377	东方时尚	2019-02-14	3.92亿	14.87	58.30亿	66.68	是
9	300260	新莱应材	2019-02-15	8.73万	9.79	85.47万	0.04	否
10	601900	南方传媒	2019-02-15	6.43亿	8.66	55.73亿	71.83	是
11	002508	老板电器	2019-02-15	36.56万	25.36	927.23万	0.04	否
12	600141	兴发集团	2019-02-15	1.13亿	10.29	11.61亿	15.51	是
13	002173	创新医疗	2019-02-15	2.34亿	7.48	17.52亿	51.50	否
14	300045	华力创通	2019-02-15	2400.00万	8.58	2.06亿	3.90	是

功能介绍说明

- 选择‘按时间查询’，填写开始和结束时间，点击查询，系统筛选出符合条件的数据
- 选择‘按个股查询’，填写个股代码/名称/拼音，点击‘个股查询’，系统筛选出符合条件的数据
- 点击‘返回默认’回到进入页面时的默认查询条件
- 点击列表的参数项，可按升序降序排列

## 4.8 业绩预测

序号	股票代码	股票简称	业绩预告类型	业绩预告摘要	净利润变动幅度(%)	上年同期净利润(元)	公告日期
1	603681	永冠新材	业绩大幅上升	净利润13045.62万元左右,增长幅度为59.99%左右	59.99	8154.20万	2019-02-12
2	000150	宜华健康	业绩预增	净利润21000万元至24500万元,增长幅度为20.46%至40.54%	40.54	1.74亿	2019-02-11
3	002719	麦迪尔	业绩预亏	净利润-17000万元至-8500万元	-1002.56	1883.55万	2019-02-02
4	000048	*ST康达	业绩预降	净利润16000万元至22000万元,下降幅度为42.19%至20.51%	-42.19	2.77亿	2019-02-01
5	000711	赤诚科技	业绩大幅下降	净利润10000.00万元至15000.00万元,下降幅度为65.43%至48.15%	-65.43	2.89亿	2019-02-01
6	002581	未名医药	业绩预亏	净利润-32087.88万元至-24957.24万元,下降幅度为182.61%至164.25%	-182.61	3.88亿	2019-02-01
7	002038	双鹭药业	业绩预增	净利润53357.54万元至69364.80万元,增长幅度为0%至30%	30.00	5.34亿	2019-02-01
8	002716	金贵银业	业绩大幅下降	净利润11405.47万元至16474.57万元,下降幅度为55%至35%	-55.00	2.53亿	2019-02-01
9	603713	密尔克卫	业绩大幅上升	净利润13050.08万元左右,增长幅度为56.20%左右	56.20	8369.16万	2019-02-01
10	600199	金种子酒	业绩大幅上升	净利润10600万元至11200万元,增长幅度为1194%至1268%	1268.00	818.98万	2019-02-01
11	300023	宝德股份	业绩预亏	净利润-56756.20万元至-56256.20万元	-2021.68	3601.47万	2019-01-31

**描述**

可查看个股业绩预测 个股研报 和同行业研报信息（与同花顺 F10 中的业绩预测相同，可复用）

**功能介绍说明**

- 选择‘按个股查询’，填写个股代码/名称/拼音，点击‘个股查询’，系统筛选出符合条件的数据

- 点击‘返回默认’回到进入页面时的默认查询条件
- 可选择报告周期
- 可点击业绩预告的类型进行筛选

**1044 只个股已披露业绩预告**

● 不确定:34家

● 业绩大幅上升:225家

● 业绩大幅下降:104家

● 业绩预降:93家

● 业绩预亏:83家

● 业绩预盈:117家

● 业绩预增:261家

● 预计减亏:8家

● 预计扭亏:80家

● 预计续亏:32家

● 预计增亏:7家

- 点击列表的参数项，可按升序降序排列

## 4.9 高送转

序号	股票代码	股票简称	最新价	预计除权除息价	是否已分配	送股(每十股)	转增股(每十股)	送转股总数(每十股)	派息/元(每十股)	公告披露日	股权登记日	除权除息日
1	002675	东诚药业	10.18	10.13	否	--	--	--	0.48	2019-02-01	--	--
2	002825	纳尔股份	14.29	14.19	否	--	--	--	1.00	2019-02-01	--	--
3	002107	沃华医药	7.08	7.03	否	--	--	--	0.50	2019-02-01	--	--
4	002315	焦点科技	12.53	12.03	否	--	--	--	5.00	2019-02-01	--	--
5	300748	金力永磁	23.65	23.54	否	--	--	--	1.10	2019-02-01	--	--
6	002245	澳洋顺昌	4.29	4.26	否	--	--	--	0.25	2019-02-01	--	--
7	000100	TCL集团	3.33	3.23	否	--	--	--	1.00	2019-02-01	--	--
8	300700	亿嘉新能	21.42	21.33	否	--	--	--	0.90	2019-02-01	--	--
9	002117	东港股份	14.84	9.43	否	5.00	--	5.00	7.00	2019-02-01	--	--
10	300753	爱朋医疗	47.63	47.23	否	--	--	--	4.00	2019-02-01	--	--
11	600738	兰州民百	8.06	6.46	否	--	--	--	16.00	2019-01-31	--	--

**描述**

可查看个股各周期分红派息数据

**功能介绍说明**

- 选择‘按个股查询’，填写个股代码/名称/拼音，点击‘个股查询’，系统筛选出符合条件的数据
- 点击‘返回默认’回到进入页面时的默认查询条件

- 可选择报告周期
- 点击列表的参数项，可按升序降序排列

## 4.10 公告精选



### 描述

可查看个股最新公告、利好公告、利空公告数据。

### 功能介绍说明

- 可通过标签切换公告类型
- 输入关键词，可搜索相关的公告
- 点击列表中的标题可以查看详细公告数据

## 4.11 研究报告



### 规则及要点

- 服务端缓存并处理数据，客户端直接显示处理后效果
- 表现形式
  - ◇ 该页面以内嵌方式显示在客户端中
  - ◇ ‘公告信息’标签项中，点击标题后，以客户端内嵌的弹出框显示详细内容，样式如下：

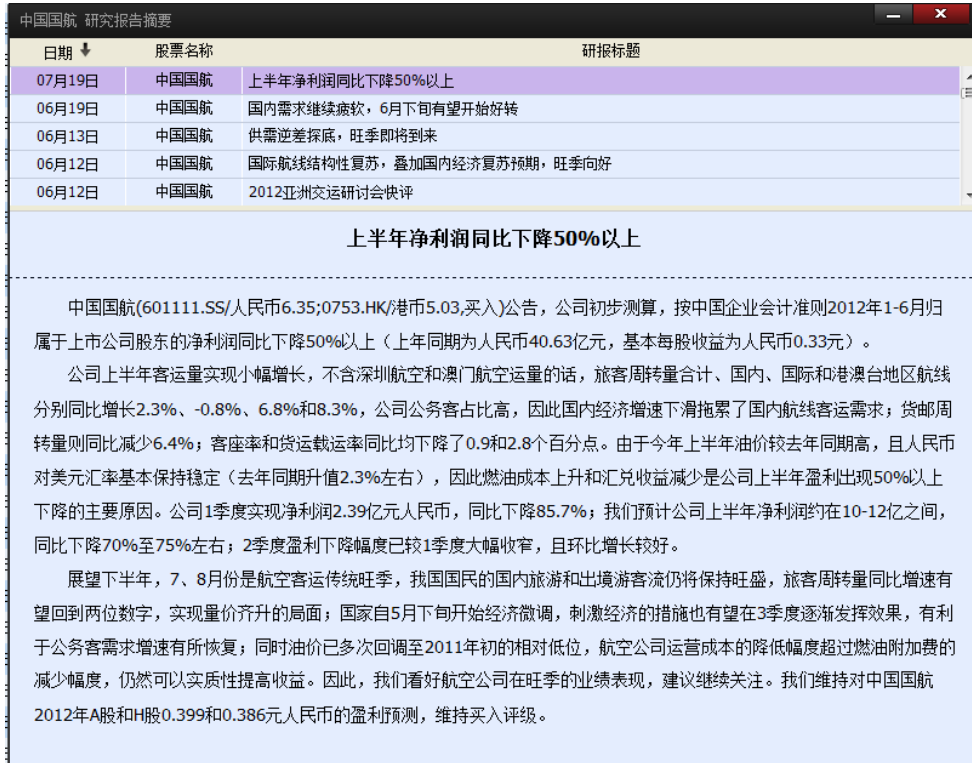

## 4.12 事件驱动



### 功能介绍说明

- 热点概念事件驱动，以及相关个股

## 4.13 热门板块



## 4.14 新股日历



# 五、消息面分析

## 5.1 资讯中心

### 描述

点击“资讯”菜单下的“资讯中心”选项，就会弹出“资讯中心”，如下图所示，您可以在这里浏览查阅各类资讯。

- ✧ 点击“资讯树”或工具条上的栏目按钮即可看到今日的新闻条目，点击新闻标题即可查看全文。
- ✧ “兴业证券优理宝智慧版”提供了强大的资讯中心，具有文本、超文本(HTML)、信息地雷、紧急公告、滚动信息等多种形式的资讯信息，能与券商网站紧密衔接。
- ✧ 丰富的资讯信息与股票的行情走势密切地结合，使投资者能方便、及时、全面地享受到兴业证券优理宝智慧版全方位的资讯服务。



## 5.2 信息地雷

您在炒股的时候可能会遇见这样的情况，就是不知道最近这个上市公司有没有新的公告、信息或新闻。一搬您不可能每天都把浩如烟海的报纸、网站浏览一遍，而且即使这样做了也仍然有可能漏掉您所需要的重要信息，造成不必要的投资损失。“兴业证券优理宝智慧版”提供的“信息地雷”就使您免除这个麻烦。注意：信息地雷的内容是由资讯商提供的。不同的资讯商会提供不同的内容，“兴业证券优理宝智慧版”可以让您同时看到多个不同资讯商提供的信息地雷。

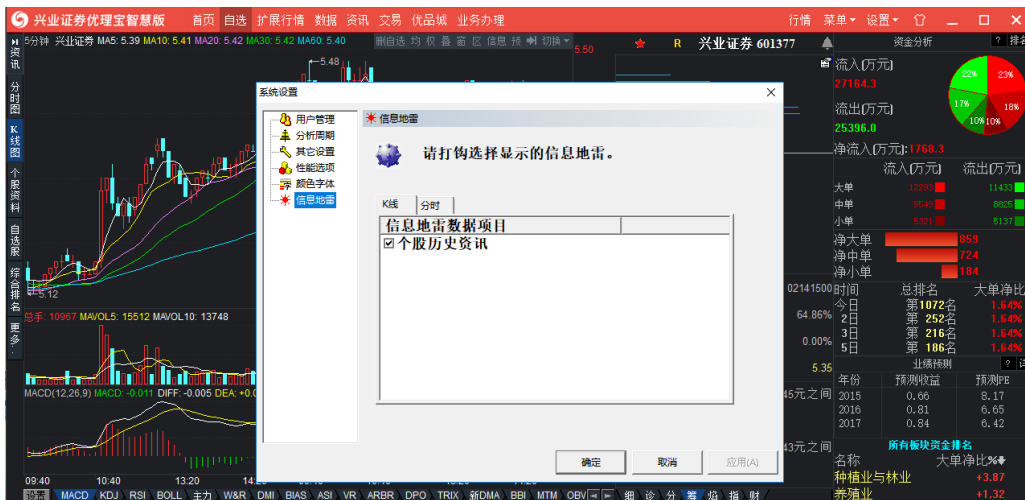

## 功能介绍说明

### ● 如何使用信息地雷

- ◇ 实时公告和资讯您在表格里能看到股票的实时公告和资讯。当您在观看报价列表页面的时候看见的“\*”即为信息地雷。
- ◇ 分时走势页面：当您在观看分时走势的时候看见的“\*”即为信息地雷或者点击右上角“信息”字样。

历史资讯上市公司在历史上产生过的各种信息都会出现在股票的 K 线图上，这样您对股票过去的走势就会有更全面的了解。在查看 K 线图的时候如果您看到图上的\*，即为信息地雷的标志。具体的查看方法与分时走势页面里的实时资讯类似。无论是实时的信息地雷还是历史的信息地雷，您只要单击图标(小箭头、小星号)，就会弹出一个对话框显示公告信息、资讯的内容。

### ◇ 注意：

不同颜色的“\*”代表不同的资讯来源的信息地雷。

## 5.3K 线/分时资讯

- ◇ K 线/分时资讯是以当前个股为维度，且收集整理财经媒体的最新个股资讯、个股所处行业资讯、个股相关博文等内容的总称。
- ◇ 个股资讯：第一时间了解公司公告、研报以及最新动态新闻。
- ◇ 行业资讯：及时掌握公司所处行业的最新消息，把握行业发展的趋势。
- ◇ 点击个股的分时界面，在分时图的下方既是资讯的位置，从左到右依次是个股资讯、行业资讯。按右侧向上箭头则可以覆盖分时图显示资讯内容，如按×键则关闭资讯，如需要恢复，则按下下方关联报价右侧的资讯即可恢复。



## 5.4 数据中心

数据中心主要是让用户及时了解一些交易类的信息以及宏观经济等方面的内容。包括了业绩预告、高送转、龙虎榜、大宗交易、融资融券、解禁股、产品价格、宏观数据、公告速递、数据中心。



### ● 业绩预告

提供各机构的业绩预告分析报告，查看股票买入卖出评级。

✧ 点击菜单栏的“资讯”-“数据中心”-“业绩预告”即可进入，如下图：

序号	股票代码	股票简称	业绩预告类型	业绩预告摘要	净利润变动幅度(%)	上年同期净利润(元)	公告日期
1	603681	永冠新材	业绩大幅上升	净利润13045.62万元左右,增长幅度为59.99%左右	59.99	8154.20万	2019-02-12
2	000150	宜华健康	业绩预增	净利润21000万元至24500万元,增长幅度为20.46%至40.54%	40.54	1.74亿	2019-02-11
3	002719	麦趣尔	业绩预亏	净利润-17000万元至-8500万元	-1002.56	1883.55万	2019-02-02
4	000048	*ST康达	业绩预降	净利润16000万元至22000万元,下降幅度为42.19%至20.51%	-42.19	2.77亿	2019-02-01
5	000711	东蓝科技	业绩大幅下降	净利润10000.00万元至15000.00万元,下降幅度为65.43%至48.15%	-65.43	2.89亿	2019-02-01
6	002581	未名医药	业绩预亏	净利润-32087.88万元至-24957.24万元,下降幅度为182.61%至164.25%	-182.61	3.88亿	2019-02-01
7	002038	双鹭药业	业绩预增	净利润53357.54万元至69364.80万元,增长幅度为0%至30%	30.00	5.34亿	2019-02-01
8	002716	金贵银业	业绩大幅下降	净利润11405.47万元至16474.57万元,下降幅度为55%至35%	-55.00	2.53亿	2019-02-01
9	603713	密尔克卫	业绩大幅上升	净利润13050.08万元左右,增长幅度为56.20%左右	56.20	8369.16万	2019-02-01
10	600199	金种子酒	业绩大幅上升	净利润10600万元至11200万元,增长幅度为1194%至1268%	1268.00	818.98万	2019-02-01
11	300023	宝德股份	业绩预亏	净利润-56756.20万元至-56256.20万元	-2021.68	3601.47万	2019-01-31

### ● 龙虎榜单

✧ 龙虎榜，官方简称“交易公开信息”或“交易席位”，是指上海证券交易所、深圳证券交易所根据场内交易的买卖证券达到交易所规定的披露规定，于收盘后向全社会公开的交易信息。主要显示当日买卖证券标的的前五位买入和卖出者。

✧ 更新时间：深交所（16:30 左右），上交所（17:00 左右）

✧ 点击“资讯”菜单下的数据中心再点击“龙虎榜单”选项，就会弹出“龙虎榜单”，如下图所示：



## ● 如何玩转龙虎榜

### 1、上榜数据全查询

日成交明细数据、所有历史数据、机构专用数据公开发布，基础数据一网打尽！

### 2、参投营业部持续跟踪，深入分析。

对该股最感兴趣的、投资金额最大的、迅速抢筹的、快速出逃的营业部，我们一一告诉你

## ● 数据中心

任何市场都有一些最重要的数据和最关键的分析方法，数据中心是这些最重要数据与分析方法的汇总，以最直接的方式展现用户数据的用法与分析方法。如果需要更全面的内容可以点击菜单标签，进入每种数据的详细页面，以获取更详细的数据和分析功能列表。主要包括问财选股和多类数据查看。

## ● 如何使用数据中心里的问财选股功能

用户根据自己的需求，可马上正确搜索到满足条件的牛股，例如搜索：

欢迎您! 消息监控 | 题材挖掘 | 智能查找

信息 **股票** 基金 港股 美股 新三板 债券 更多 ▶

**问财** 30日内创新高 x 问一财

我的自选股  我的板块股 设为收藏问句

---

30日内的区间最高价创新高 (1156 个) + 添加条件

选出股票数: 1156 + 加自选 + 加板块 导出数据

序号	<input type="checkbox"/>	股票代码	股票简称	现价(元)	涨跌幅(%)	区间最高价:后复权创阶段新高30 60 ↓	区间最高价:后复权创阶段新高日30 60
1	<input type="checkbox"/>	000004	国农科技	18.98	0.69	1	20180524
2	<input type="checkbox"/>	000023	深天地A	13.12	1.63	1	20180516
3	<input type="checkbox"/>	000025	特力A	32.07	0.72	1	20180523
4	<input type="checkbox"/>	000030	富奥股份	7.49	0.40	1	20180625
5	<input type="checkbox"/>	000034	神州数码	16.25	4.83	1	20180518
6	<input type="checkbox"/>	000039	中集集团	13.31	0.15	1	20180521
7	<input type="checkbox"/>	000050	深天马A	13.98	2.27	1	20180516

- ◇ 多类数据详细查看
- ◇ 市场表现板块, 主要查看龙虎榜、大宗交易、限售解禁、市场估值、行业市盈率、AH 股比价、AB 股比价。
- ◇ 股票排行, 主要查找符合以下条件的个股: 创新高(低)、连续上涨(下跌)、成交量骤变、量价齐升(跌)、持续放量(缩量)、向上(下)突破。
- ◇ 主力持仓, 主要查看个股机构、券商、社保、信托、QFII 的持股情况。
- ◇ 业绩预报, 主要查看每个季度上市公司所披露的财报数据。

### ● 产品价格

- ◇ 产品价格包括了 16 个大行业的数据内容, 具体明细类别将近 300 个, 涵盖了主要公司行业的生产的产品价格, 这些行业有金融保险、房地产、化工产品、建材、有色金属、电子产品、畜牧业、种植业、纸浆纸品能源产品、航运、药材、酒类乳品、铁矿石、纺织服装、橡塑产品
- ◇ 点击“资讯”菜单下的“数据中心”里的“产品价格”选项, 就会弹出“产品价格”, 如下图所示:



● 如何使用产品价格

1、对目标股或者持有股查找该公司产品价格走势

页面最上端有搜索功能，数据股票名或者代码，自动出现该公司的产品。



● 大宗交易

◇ 大宗交易，又称为大宗买卖，是指达到规定的最低限额的证券单笔买卖申报，买卖双方经过协议达成一致并经交易所确定成交的证券交易。具体来说，各个交易所在它的交易制度中或者在它的大宗交易制度中都对大宗交易有明确的界定，而且各不相同。

◇ 点击资讯-数据中心菜单中的大宗交易即可进入，如下图：



- 大宗交易如何去看

- 1、每日上榜个股必读

对每天有大宗交易的个股逐个查看，特别是涉及的自选股或者持有的股票，分析其中因由。

- 2、关注溢价率有突出表现的个股

溢价率发生异动，往往是预示着未来某段时期股价的走势，这需要您的火眼金睛。

溢价率	买方营业部	卖方营业部
-9.08%	国泰君安证券股份有限公司遵义昆明路证券营业部	招商证券股份有限公司深圳东门南路证券营业部
-0.99%	国信证券股份有限公司沈阳枫杨路证券营业部	渤海证券股份有限公司天津开华道证券营业部
-8.98%	浙商证券股份有限公司杭州凤起东路证券营业部	中国民族证券有限责任公司宁波中山西路证券营业部
-4.32%	中信建投证券股份有限公司北京安立路证券营业部	中信建投证券股份有限公司北京安立路证券营业部
0.14%	中信证券股份有限公司杭州市心南路证券营业部	中信证券股份有限公司上海安亭证券营业部

- 解禁股

大小非是指大额小额限售非流通股，解禁就是允许上市。大小非解禁就是限售非流通股允许上市。小，即小部分。非，即限售。小非指的是小规模的限制流通股。占总股本5%以内。大非指的是大规模的限制流通股。占总股本5%以上。

点击资讯菜单中的数据中心再点击解禁股即可进入查看，如图：



- 融资融券

“融资融券”(securities margin trading)又称“证券信用交易”或保证金交易，是指投资者向具有融资融券业务资格的证券公司提供担保物，借入资金买入证券（融资交易）或借入证券并卖出（融券交易）的行为。

点击资讯-数据中心菜单中的融资融券即可进入，如图：



## ● 融资融券个股全披露

### 1、每日个股融资融券

对每天有融资融券的个股及时呈现，涉及的自选股或者持有的股票，特别需要关注。

序号	股票代码	股票简称	融资(元)				融券(万股)				融资融券余额(元)	历史
			余额	买入额	偿还额	融资净买入	余量	卖出量	偿还量	融券净卖出		
1	000002	万科A	25.15亿	3.19亿	1.45亿	1.74亿	164.29	22.86	27.37	-4.51	25.59亿	详细
2	000858	五粮液	21.43亿	4.42亿	2.93亿	1.50亿	90.03	6.40	2.04	4.36	22.17亿	详细
3	001979	招商蛇口	13.91亿	1.50亿	8710.97万	6270.32万	28.97	2.81	5.75	-2.94	13.97亿	详细
4	600036	招商银行	31.51亿	1.88亿	1.26亿	6225.35万	291.35	25.49	28.72	-3.23	32.31亿	详细
5	000001	平安银行	50.44亿	1.97亿	1.39亿	5740.89万	63.00	24.03	9.57	14.46	50.50亿	详细
6	510050	50ETF	119.06亿	1.86亿	1.35亿	5107.88万	4842.43	1430.36	1502.56	-72.20	120.30亿	详细
7	601328	交通银行	29.94亿	8961.74万	3961.18万	5000.56万	53.91	6.88	22.36	-15.48	29.97亿	详细
8	600596	新安股份	12.66亿	1.84亿	1.37亿	4743.80万	15.24	1.46	1.46	0.00	12.68亿	详细
9	601318	中国平安	217.93亿	5.27亿	4.80亿	4644.38万	158.79	30.75	16.66	14.09	218.88亿	详细
10	002129	中环股份	17.15亿	1.20亿	7964.66万	4070.70万	59.70	13.53	16.40	-2.87	17.19亿	详细
11	601398	工商银行	29.04亿	1.04亿	6438.09万	3934.13万	218.95	83.75	78.93	4.82	29.16亿	详细
12	300113	顺网科技	6.50亿	7986.83万	4428.97万	3557.86万	12.90	1.07	7.83	-6.76	6.52亿	详细

### 2、个股历史融资融券

如需查看历史融资融券，可点击详细按钮。

融券(万股)				融资融券余额	历史
余量	卖出量	偿还量	融券净卖出	(元)	
164.29	22.86	27.37	-4.51	25.59亿	详细
90.03	6.40	2.04	4.36	22.17亿	详细
28.97	2.81	5.75	-2.94	13.97亿	详细
291.35	25.49	28.72	-3.23	32.31亿	详细
63.00	24.03	9.57	14.46	50.50亿	详细
4842.43	1430.36	1502.56	-72.20	120.30亿	详细
53.91	6.88	22.36	-15.48	29.97亿	详细
15.24	1.46	1.46	0.00	12.68亿	详细
158.79	30.75	16.66	14.09	218.88亿	详细

个股历史融资融券页面

融资融券一览										
序号	交易时间	融资(元)				融券(万股)				融资融券余额(元)
		余额	买入额	偿还额	融资净买入	余量	卖出量	偿还量	融券净卖出	
1	2018-06-25	25.15亿	3.19亿	1.45亿	1.74亿	164.29	22.86	27.37	-4.51	25.59亿
2	2018-06-22	23.42亿	1.72亿	1.63亿	876.83万	168.79	14.02	42.49	-28.47	23.89亿
3	2018-06-21	23.33亿	1.93亿	2.05亿	-1221.60万	197.27	51.68	18.31	33.37	23.88亿
4	2018-06-20	23.45亿	1.24亿	1.11亿	1300.62万	163.90	22.12	33.75	-11.63	23.89亿
5	2018-06-19	23.32亿	1.57亿	1.64亿	-717.12万	175.52	33.43	30.05	3.38	23.80亿
6	2018-06-15	23.39亿	1.24亿	1.64亿	-3951.61万	172.15	34.73	16.83	17.90	23.87亿
7	2018-06-14	23.79亿	8714.95万	9045.59万	-330.63万	154.24	17.65	30.56	-12.91	24.21亿
8	2018-06-13	23.82亿	1.13亿	1.27亿	-1471.49万	167.15	29.99	17.88	12.11	24.28亿

● 宏观数据

◇ 该数据分为四个部分：居民消费、工业生产、信贷收支、金融市场。其中重点关注的数  
据有：CPI、PPI、存款准备金率、货币供应量、PMI、GDP、成品油价格。

点击菜单栏的“数据”中的宏观数据即可进入，如下图：



● 如何使用宏观数据

1、历史数据完整展示

如 CPI 数据，该页面提供了每月 CPI 的完整数据，包括了全国、城市、农村的指数值、同比增长与累计值。

宏观数据											
重要数据	2011-07	2012-03	2012-11	2013-07	2014-03	2014-11	2015-07	2016-03	2016-11	2017-07	2018-06
CPI	<input checked="" type="checkbox"/> CPI-PPI <input checked="" type="checkbox"/> 上证指数										
存款准备金率											
货币供应量											
PMI											
GDP											
PPI											
成品油价格											
居民消费											
工业生产											
信贷收支											
金融市场											
问卷调查											
CPI月份数据											
月份	全国			城市			农村				
	指数值	同比增长	累计值	指数值	同比增长	累计值	指数值	同比增长	累计值		
2018-06	101.80	1.80%	102.00	101.80	1.80%	102.00	101.70	1.70%	101.90		
2018-04	101.80	1.80%	102.10	101.80	1.80%	102.10	101.70	1.70%	101.90		
2018-03	102.10	2.10%	102.10	102.10	2.10%	102.20	101.90	1.90%	102.00		
2018-02	102.90	2.90%	102.20	103.00	3.00%	102.20	102.70	2.70%	102.10		
2018-01	101.50	1.50%	101.50	101.50	1.50%	101.50	101.50	1.50%	101.50		
2017-12	101.80	1.80%	101.60	101.90	1.90%	101.70	101.70	1.70%	101.30		
2017-11	101.70	1.70%	101.50	101.80	1.80%	101.60	101.50	1.50%	101.20		
2017-10	101.90	1.90%	101.50	101.90	1.90%	101.60	101.70	1.70%	101.20		
2017-09	101.60	1.60%	101.50	101.70	1.70%	101.60	101.40	1.40%	101.10		

## 2、CPI 与股市的关系图形走势展示

CPI 走势与股市走势叠加，用户一眼明白 CPI 对于股市的影响作用。



# 六、 基本面分析

## 6.1 个股资料 F10

如果您想快速了解一家公司各方面的情况，就需要 F10 功能的帮助。在分时走势或技术分析页面下敲 10+enter 或者 F10"键，可以查看个股的详细资料。同花顺 F10 使得股民查找和分析上市公司信息变得简单快速，最重要和最新的数据在首页一览无余，投资者能

快速了解上市公司。内容中随处可见对重要指标的解释说明，使得深奥难懂的指标变得平易近人，一切都是那么的亲切自然和熟悉。



## 七、技术面分析

### 7.1 技术指标简介

技术分析的基本观点是：所有股票的实际供需量及其背后起引导作用的种种因素，包括股票市场上每个人对未来的希望、担心、恐惧等等，都集中反映在股票的价格和交易量上。由此在“价与量”的基础上，依照一定算法计算出“技术指标”，从而在一定程度上反映股票的走势状况。“兴业证券优理宝智慧版”提供了大量的技术分析指标，分为“反趋向指标”、“趋向指标”、“能量指标”、“大盘指标”、“压力支撑指标”等，还有独具特色的指标平台，总共有几千种指标。让您方便地根据自己的需求寻找到合适的分析工具。详细用法和说明参见附录：“常用指标说明”。

(声明：指标只是一种工具，具体的操作您还需自己仔细考虑。而且对于这种工具的用法可谓见仁见智，这里我们只提供一般的用法。)

### 7.2 技术分析页面

技术分析页面就是我们通常说的 K 线图。在分时走势页面里按“F5”或“05+enter”就可以切换到 K 线图

#### ● 技术分析页面使用

1.如图，鼠标点击“分析”菜单下的“K 线图”，或者在分时走势页面里按“F5”或“05+enter”，即可进入技术分析页面。



### ● 技术分析页面使用技巧

在技术分析页面点击鼠标右键可以实现如下功能：

1、叠加品种：将其他的股票、基金或者指数叠加到该窗口以对比查看。由于不同的股票价格差别往往较大，这样将他们直接叠加在一起看就会产生两个间距较大的曲线。所以一般情况下您需要将坐标转换成百分比坐标，即不同股票、指数在K线图的可视范围内的起始值都画在一起，然后以涨跌的百分比绘图。在您选择了叠加的商品代码之后，系统将自动提示您是否转换百分比坐标。如果您希望回到正常的价格坐标，可以在“坐标类型”里面选择。

2、叠加指标：将其他的曲线(含各种技术指标、交易系统、五彩K线)叠加到该窗口以对比查看。

\*注意：系统将依据鼠标点击的“窗口类别”自动找出系统里与此类窗口对应的曲线列出来以供叠加。

#### 3、坐标切换

选择当前窗口纵坐标的类型，分为“普通坐标”、“百分比坐标”及“对数坐标”三类。

4、常用指标 用于指标间的切换，这里列出了一些最常用的指标供选择。选择“更多指标”可以查看其他指标，设置常用指标。选择设置“常用指标”后则在页面上适合该曲线显示的区域(即周期与坐标类型合适)点右键时，在右键菜单里“选择指标”里出现此曲线，以方便调用。 注意：系统将依据鼠标点击的“窗口类别”自动找出系统里与此类窗口对应的曲线列出来以供叠加。

5、平移曲线 选择这个功能后，鼠标呈现小手的模样，您可以通过点住鼠标左键拖动来平移曲线，查看历史走势。再次点击“平移曲线”则取消这个功能。

6、修改指标参数 虽然大家都用基本相同的指标，但依据各人的特殊习惯我们往往需要改变指标的参数。 在技术分析页面的右键菜单里选择“修改指标参数”，就可以在“曲线参数设置”窗口里面设置您需要的参数。您还可以在查看技术分析页面的时候，直接在窗口上边界显示技术指标数值的地方上用鼠标双击，即弹出“曲线参数设置对话框”。您还可以在这里查看指标的用法说明。

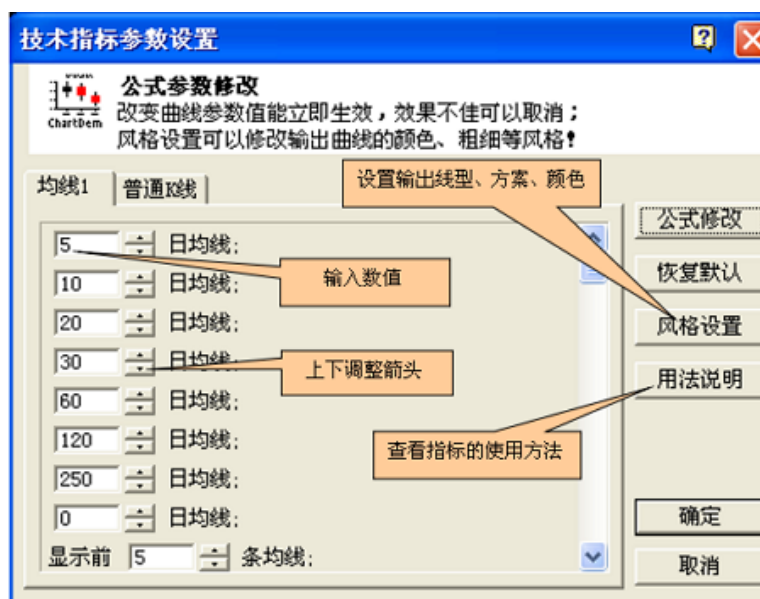

7、所属板块(快捷键: Ctrl+R) 利用这个功能可以显示个股所属的板块概念, 以及该板块的股票个数, 双击板块名称可以切换至选中的板块, 显示该板块的所有个股。

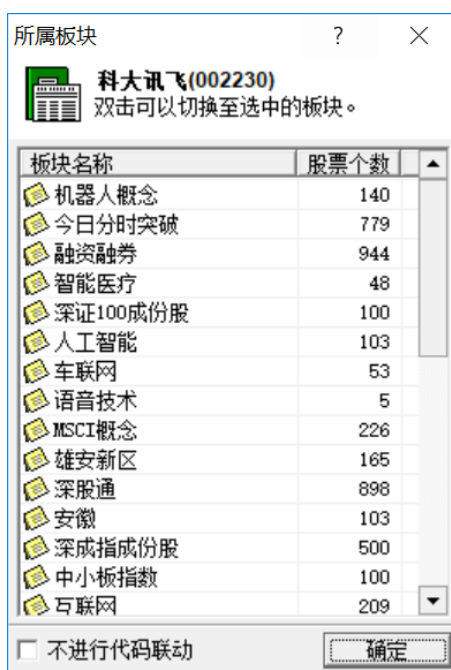

8、窗口组合 这里有一图、二图直到九图组合, 您可以借助这几个页面同时查看多个不同的技术指标的走势状况, 以进行对比分析。

Alt+1 一图组合

Alt+2 二图组合

Alt+3 三图组合

Alt+4 Alt+5 四图组合 五图组合

Alt+6 六图组合

Alt+9 九图组合

如果您想更换指标，则可以直接选中某个窗口然后在键盘上输入指标名称就会更换相应窗口的技术指标。

9、翻转坐标 股市里在很多情况下，头部形态和底部形态是相似的，比如头肩顶与头肩底。对于股民来说，有人对顶部图形把握得比较好、有人却对底部图形很熟悉。因此我们自然地想到如果能把K线图翻转过来岂不是能更容易地观察、判断。“兴业证券优理宝智慧版”就实现了这个功能，您只要在右键菜单里选择“翻转坐标”就能实现这个功能。

10、筹码分布 我们注意到了市场的持仓成本。它由一条条柱线组成。打个比方来说，如果聚集一只股票的全体流通盘的股东，并假设股票果真是一只只筹码，让大家把这些筹码按照其买入成本挂到K线的相应价位上，这样筹码就会堆积起来。如果某价位的筹码多一些，则筹码就堆得高一些，反之，就矮一些。这样，随着光标的移动我们就可以直观地看到筹码的转移，市场中所发生的交易被形象地表现出来。

点击K线图左边的标签“筹”即可看见“筹码分布”图。点标签“焰”即可看见“火焰山”。



彩色的成本分布线，显示套牢盘和获利盘，显示成本集中度，直观显示当日新增成本。图中右半部分柱状图的长短反应了光标停留的那一天，分布在各个价位筹码的多少。红色表示获利的筹码，蓝色表示套牢的筹码。具体的说明参见“筹码分布及火焰山”。

11、复权 除权、除息之后，股价随之产生了变化，但实际成本并没有变化。如：原来20元的股票，十送十之后为10元，但实际还是相当于20元。从K线图上这个价位看似很低，但很可能就是一个历史高位。因此如果不进行权息修正(复权)，就很可能影响您的正确判断。同时，因为指标都是根据K线的数据计算的，因此，扭曲的股价也会影响指标曲线的准确性。

“兴业证券优理宝智慧版”提供多种“复权”方式。另外还提供了全流通复权功能。

(1)、向前复权 “向前复权”是以最近一次除权后的K线价格为基准，将除权前的K线，依次向下平移，使图形吻合。

(2)、向后复权 “向后复权”是以第一次除权前的 K 线价格为基准，将后来每次除权后的 K 线依次上移，与除权前的图形相吻合。系统默认为向前复权，如果您在“复权方式设置”里的“向后复权”前打勾选中则变为向后复权。

(3)、高级复权

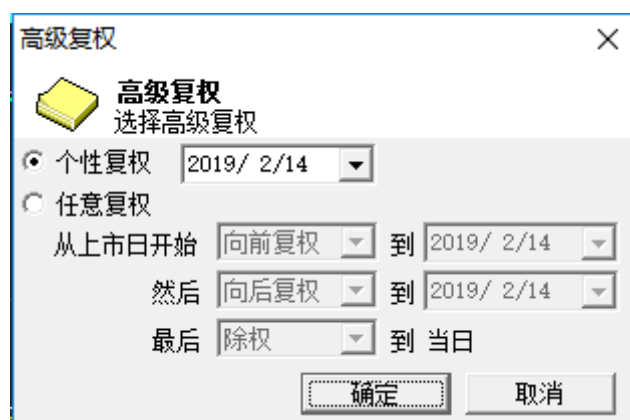

“个性复权”在这里您只用输入一个时间，我们将以这一天的价格为基准对前后历次除权做复权。如右图：例如：您在 2001 年 8 月 1 日以 29.3 元买入 1 万股飞乐音响。选择个性复权，时间设为买入的日期，即 2001 年 8 月 1 日，则得到一条新的 K 线，显示现在的价格约为 16.2 元，您就可以知道您现在股票的市值约 16.2 万，最高 30.48 即您买入的价格接近历史最高价，等信息。

在“任意复权”里可以设置自己希望的复权时间段和方式，即仅对任意一段时间内的除权作任意方式的复权。有三个时间段供您选择。如果您只希望看某一天之后的复权结果，您可以“从上市日开始”选择“除权”(即系统不计算)到“某一日”(输入日期)。在“然后”后面选择“向前复权”到当天。

12、持股机构 在持股机构中，你可以查看持有该股的基金和机构的名称、持股数量、占流通股比例等信息。在基金名称上双击还可以查看该基金的走势。

基金代码	基金名称	持股数量(万股)	占流通股比例↓	管理公司
JSZ421	券商分级	2559.257	0.382%	招商中证全指证券公司...
JSS208	申万证券	1583.907	0.237%	申万菱信中证申万证券...
512880	证券ETF	1575.644	0.235%	国泰中证全指证券公司...
JSP225	富国证券	998.167	0.149%	富国中证全指证券公司...
512000	券商ETF	600.725	0.090%	华宝中证全指证券公司...
502010	证券分级	393.316	0.059%	易方达证券公司指数分...
512900	证券基金	272.722	0.041%	南方中证全指证券公司...
JSP131	券商指基	245.331	0.037%	鹏华中证全指证券公司...
501016	券商基金	194.770	0.029%	国泰中证申万证券行业...
JSH237	证券股基	61.876	0.009%	华安中证全指证券公司...

持股基金总数:23家      总持股数量:8905.560(万股)      占流通股比例总和:1.330%

机构名称	持股数量(万股)	占流通股比例

数据更新日期: 2018年12月31日

**历史成交：**提供某个商品的每个交易日的统计数据。

**历史分时走势：**查询商品历史上的分时走势图。

在分时走势页面里面每按“↓”一次，即可多显示前面一个交易日的走时图。这样您就可以仔细地查看最近一段时间某个股票的走势了。您也可以在 K 线界面，双击历史上某日的 K 线，在右下方即可出现当天的分时走势图。

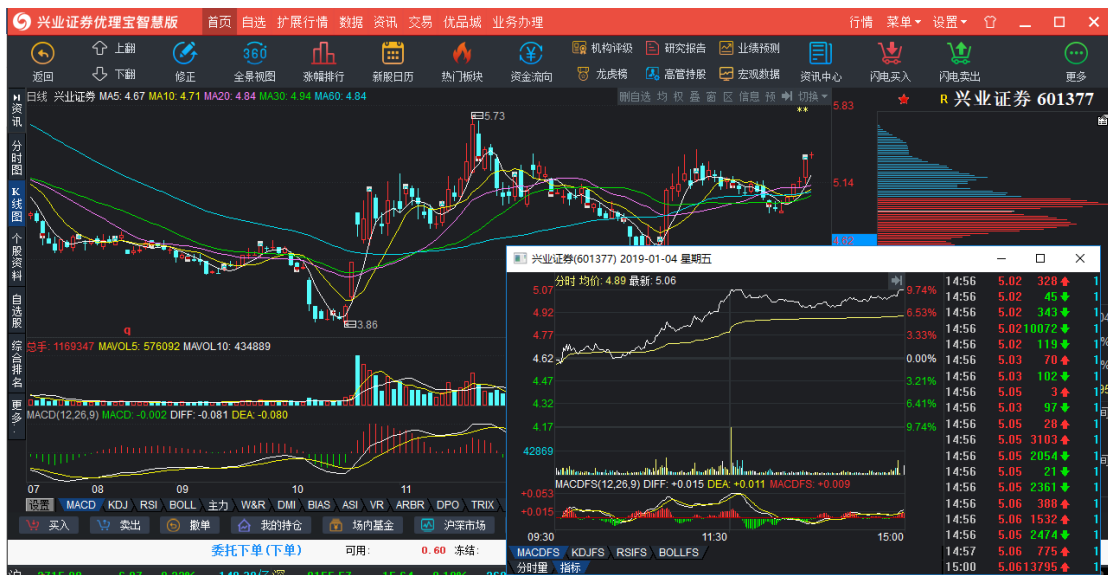
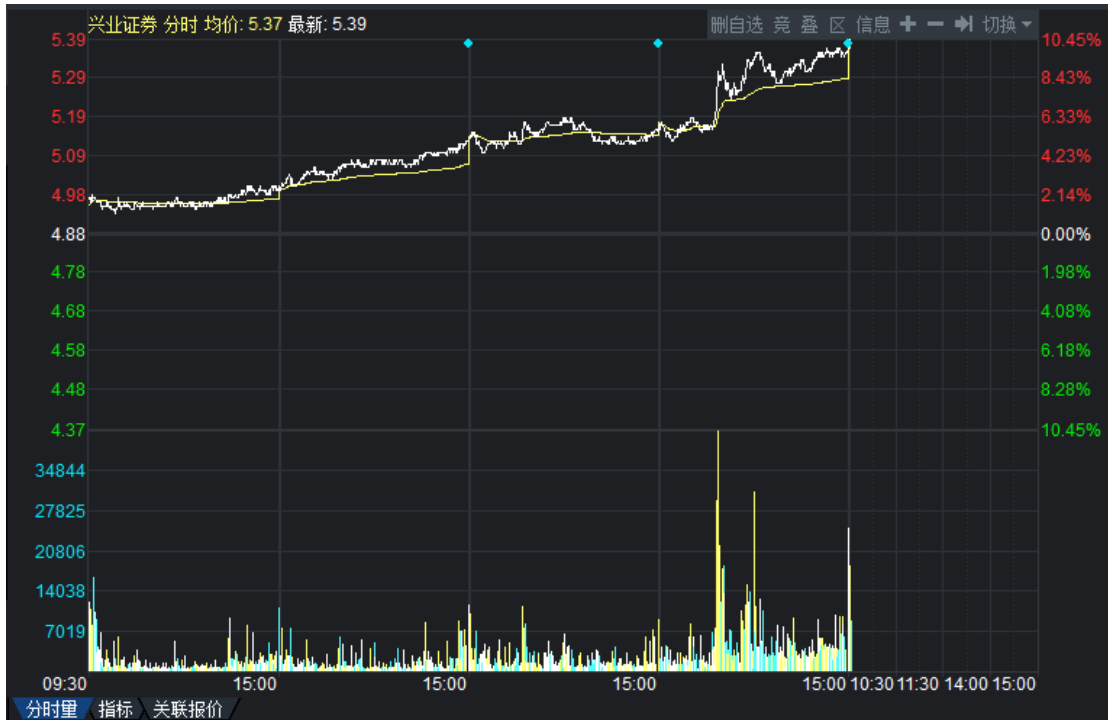

**超级盘口：**提供超级盘口页面，可以查看更多个股相关信息。在这里您可以查看任一股票的详细成交状况，我们会将每一笔成交发生时的买卖挂盘变化重现在您的面前。该功能比“分时走势”图更加明细，把当天每一笔成交的记录都清晰地展现出来，内盘外盘一目了然，让您仔细查看该股票的走势状况，不漏掉任何一个细节。

快捷键 Ctrl+T 进入。移动鼠标，查看任意时刻的买卖盘状况。



多周期图：这里有各个周期的 K 线图，包括 5 分钟、15 分钟、60 分钟。日线、周线、月线，您可以借助这几个窗口同时查看多个不同周期的技术指标的走势状况，以进行分析。

如何进入？

点击“分析”菜单栏中的“多周期图”即可进入。如图所示：

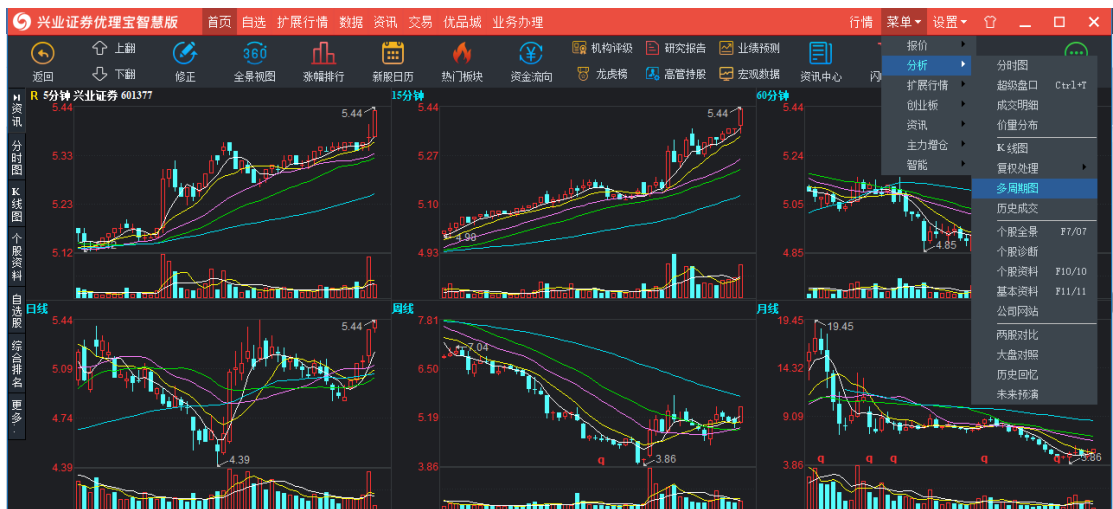

个股全景：这个页面几乎涵盖了某个股票的所有信息，包括了分时走势、技术分析、大盘对照、TICK 走势、成交明细、量价分布、财务图示等七个画面，您可以方便地通过切换标签来选择不同的画面。

如何进入？

点击“分析”菜单中的个股全景、按 F7 及输入 07 按回车都可进入。如图所示：



公式管理：提供新建、修改、查找各种指标和公式。

如何进入公式管理：点击“工具”-“公式管理”进入，或者按下快捷键 Ctrl+F。点击“新建”进入公式编辑，同时您也可以方便的将公式数据导入或者导出，同时我们提供了公式讨论区，您也可以进入论坛和广大公式爱好者交流。



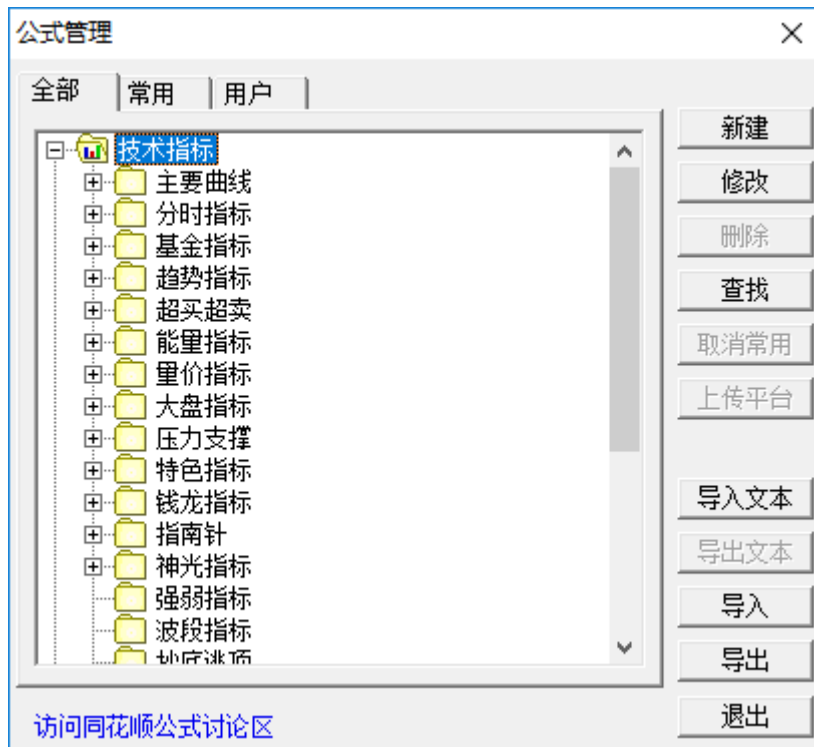

1、新建自定义公式。单击“公式管理”菜单中的“新建”命令，选中“自定公式”确定。进入“公式编辑”对话框。



“名称”：在这里输入所编公式的名称(一般用英文)。这样当其它公式调用这个公式时将会使用这个名称。例如：数据项开盘价的函数名称为“OPEN”，则当别的公式要调用开盘价作计算时，在“公式编辑区域”输入 OPEN 就可以了。

“描述”：给这个公式起一个简单的名称(一般用中文)。将这个公式作为一个数据项输出时会显示这个名称。例如：数据项开盘价的描述为“开盘”，则在表格中显示开盘价的这一列的表头显示的名称就是“开盘”。

“密码”：选中“密码”，表示将对该公式加密。在输入密码后，今后对此公式进行修改和查看必须先输入密码。不过仍然可以自由导入、导出和使用此公式。

“用法说明”：可以写对这个公式用法的文本说明。点击后就可以阅读或修改。并且在很多其它界面能调用到，如选股界面。

“参数编辑”：使用参数可以方便地使用中需要修改得数值进行调整。每个参数需要设定参数名称、最小值、最大值和缺省值。在这里依次填入参数名、最大、最小、缺省值。如果要删除，则按 delete 键。

“参数精灵”：在使用分析工具时，很多时候用户都需要调整参数，但很多用户无法理解对参数调整的实际意义。使用“用法说明”按键下面的“参数精灵”，可以将参数调整及参数意义放在同一段文字中，方便用户使用。用户在使用公式时，会在旁边显示参数精灵的内容。参数精灵的内容是由公式剪辑者输入的一段文字，该文字描述了参数的使用方法，并且可以将参数设置与文字混合编辑。方法是用“ Param#1 ”(注意：前后要加空格)来代替参数即可。例如：公式中有两个参数 M 和 N，需要描述当 M 日均线与 N 日均线金叉时买入，可以这样写参数精灵：“ Param#1 日均线与 Param#2 日均线发生金叉，发出买入信号。”在实际使用该分析方法时，系统将显示：5 日均线与 10 日均线发生金叉，系统发出买入信号。其中被包围在输入框中的 5 和 10 是参数，用户可以直接修改这些参数，而实际运算时将采用这些参数进行计算。使用参数精灵大大降低了公式的使用难度。

“公式编辑区域”：用于书写分析方法的算法，是公式编辑器的核心部分。用户可以将自己的算法用公式语法书写到编辑窗中，关于公式语法请参见“附录 5：公式说明书”。公式编辑器支持彩色显示，函数名称显示为大写蓝色，常数显示为粉红色。当鼠标移动到任何函数名称上面时，系统将弹出解释器，解释该函数的含义、用法。

“测试公式”：写完后，点击这里测试公式是否书写正确。

“提示”框：测试完成后这里会提示测试结果，如果不通过会显示出错的具体位置。

“引入公式”：可以引入其它公式的内容，方便公式之间的相互拷贝。点击后会弹出窗口显示“技术指标”、“交易系统”、“五彩 K 线”三个目录下面的公式。在窗口右面的公式列表里输入公式名的首字母快速搜索，在下面有选中公式的“用法说明”。选中公式点“确定”键引入该公式，会将该公式的参数、公式内容、用法及参数说明全部加到现在的公式编辑器里，并且将现有的内容替换掉。注意：使用此功能时会将现有的内容替换掉！

“插入函数”：显示选择函数对话框，帮助您在天网函数集中寻找所需函数。您可以在弹出窗口右面的函数列表里输入函数名的首字母快速搜索，在下面有选中函数的“用法说明”。选中函数点“确定”键后在“公式编辑窗”里面加入相应的函数名，使得当前的公式能调用该函数。当您对系统提供的标准函数还不熟时，这个功能可帮您节省时间。

“适用周期”：由于股市里的数据都与周期紧密相关，所以您在编写公式的时候要选择当前公式用于何周期下。关于周期含义与用法请参见“附录 5：公式说明书”-“代码与周期”。在选择“技术分析”周期时，子周期一般选择“全部适用周期”。如果您希望实现同一公式在分钟 K 线和日线、周线时用不同的参数，如您希望看 5 日 K 线，但是切换到 5 分钟 K 线时看 6 个 K 线周期的均线(即半小时均线)。您可以选择“技术分析”周期，选择子周期“5 分钟”。将“5 分钟”K 线的参数默认值设为“6”。然后将子周期改成“日线”，改变参数默认值为“5”。最后按“确定”键保存就可以了。

2、修改函数。在“功能树”里“自定公式”一栏里选中所要修改的公式，单击右键选择“修改”。接下来的操作和创建时的操作类似，只是公式名称不能修改。

## 7.3 画线

画线：在“工具”主菜单里“画线工具”菜单、或者在“工具栏”上点击画线图标，则会出现各种画线工具，将辅助您分析大盘及个股走势。



## 7.4 筹码分布及火焰山

### ● 筹码分布

筹码分布就是将历史上在每个价位成交的量叠加起来,并以此来判断当前市场上所有流通股的持仓成本。当然历史上成交中的一部分会在后面的交易日中被抛出,也就是说不能简单地将以前的成交累积到现在,而应该有一定的衰减。这个衰减的比例也就是每天的换手率。比如说,1000万的盘子,前天均价为10元,成交量为200万,也就是20%换手率;昨天以均价11元又成交300万,也就是30%换手率;那前天的200万成交量怎么样了?成本分析假定,前天的200万在昨天也以11元被30%换手了,那么,前天以10元成交的成交量还剩下 $200 \times (1 - 30\%) = 140$ 万;若今天以均价12元又成交了400万,同理可算,现在的筹码分布是:10元筹码为 $200 \times (1 - 30\%) \times (1 - 40\%) = 84$ 万,11元的筹码为 $300 \times (1 - 40\%) = 180$ 万,12元的筹码是400万。

### ● 使用指南

研究筹码最关键的就是研究持仓成本。一轮行情发展都是由成本转换开始的,又因成本转换而结束。什么是成本转换呢?形象地说,成本转换就是筹码搬家,是指持仓筹码由一个价位向另一个价位搬运的过程;它不仅仅是股价的转换,更重要的是持仓筹码数量的转换。股票的走势在表象上体现了股价的变化,而其内在的本质却体现了持仓成本的转换。要理解这一点,就必须对一轮行情进行过程分析。可以说,一轮行情的跌宕起伏是与庄家的行为密不可分的。庄家行为最本质的体现是对做庄股票持仓成本的控制。如同商品交易,从低价位买进,在高价位卖出,才会产生利润。庄家的行为与商品交易有相同之处,但决不是简单的类似;它比商品交易的低买高卖有着更加丰富的内涵,它是庄家行为和市场行为的高度体现。

一轮行情主要由三个阶段构成:吸筹阶段、拉升阶段和派发阶段。吸筹阶段的主要任务是在低位大量买进股票。吸筹是否充分,庄家持仓量的多少对其做盘有着极为重要的意义:其一、持仓量决定了其利润量;筹码越多,利润实现量越大;其二、持仓量决定了其控盘程度;吸筹筹码越多,市场筹码越少,庄家对股票的控制能力越强。同时,在吸筹阶段也常伴随着洗盘过程,迫使上一轮行情高位套牢者不断地割肉出局,庄家才能在低位吸筹承接。其实,庄家吸筹的过程就是一个筹码换手的过程;在这个过程中,庄家为买方,股民为卖方。只有在低位充分完成了筹码换手,吸筹阶段才会结束,发动上攻行情的条件才趋于成熟。庄家的吸筹区域就是其持有股票的成本区域。拉升阶段的主要任务是使股价脱离庄家吸筹成本区,打开利润空间。在此过程中,庄家用部分筹码打压做盘,同时又承接抛压筹码,但其大部分筹码仍按兵不动地留在了吸筹区域,等待高位卖出。在拉升过程中,部分股民纷纷追涨,同时部分股民获利回吐;对于做庄技巧较好的庄家,如有大势的配合,庄家只需点上一把火,拉升工作主要由股民自行完成的;其间,庄家主要利用控盘能力调控拉升节奏。在拉升阶段,成交异常活跃,筹码加速转手,各价位的成本分布大小不一。派发阶段的主要任务是卖出持仓筹码,实现做庄利润。股价经拉升脱离成本区达到庄家的赢利区域,庄家高位出货的可能性不断增大;随着高位换手的充分,拉升前的低位筹码被上移至高位。而当低位筹码搬家工作完成之时,庄家出货工作也宣告完成;一轮下跌行情随之降临。在一轮行情的流程中要充分重视二个概念:低位充分换手和高位充分换手。低位充分换手是吸筹阶段完成的标志;高位充分换手是派发阶段完成的标

志。它们是拉升和派发的充分必要条件。所谓充分换手就是在一定的价格区域成交高度密集，使分散在各价位上的筹码充分集中在一个主要的价格区域。总之，任何一轮情都是由高位换手到低位换手，再由低位换手到高位换手；这种成本转换的过程不仅是利润实现的过程，也是割肉亏损的过程，从而形成了股票走势的全部历史。

如何有效地测定现阶段持仓成本的分布状况，是进行成本分析的关键所在。这里我们特别讲解一种独特的指标：移动成本分布。该指标通过对股票成交换手的动态分析和研究，透视出股票成本转换的全过程，并形象地标明股票不同时间段不同价位持仓筹码的分布量和变化情况。确切地说它不能称之为指标，因为它没有指标那种确切性，没有指标的交叉、背离及数值信号，它却能以其独特的方式向人们展示股票的成本分布事实，然而这种事实的展示无疑对庄家构成了威胁，却能使投资者有效地研判股票的成本结构，并以此指导自己的实战操作。移动成本分布的移动特性在于，可以选择任意交易日作为测试成本分布的基准点，形象直观地透视出相对于这个测试基准点股票的筹码分布状况；此外，通过不断移动改变测试基准点，动态地透视出各价位持仓量的增减变化，从而全面地透视成本转换的全过程。移动成本分布的独特之处在于强大的透视性，它可以形象而直观地显示股票的成本结构，并将每一个阶段的持仓成本分布变化毫无保留地展示在我们的面前。

如下图所示

#### 1、低位吸筹状态。



#### 2、高位派发状态



火焰山：如下图所示，显示了N日前的成本分布，显示的色彩是由大红色到金黄色，时间越短，颜色越红，时间越长，颜色越黄。需要特别指出的是，由于各个时间段的筹码叠加的原因，所以其色彩图也是叠加的。

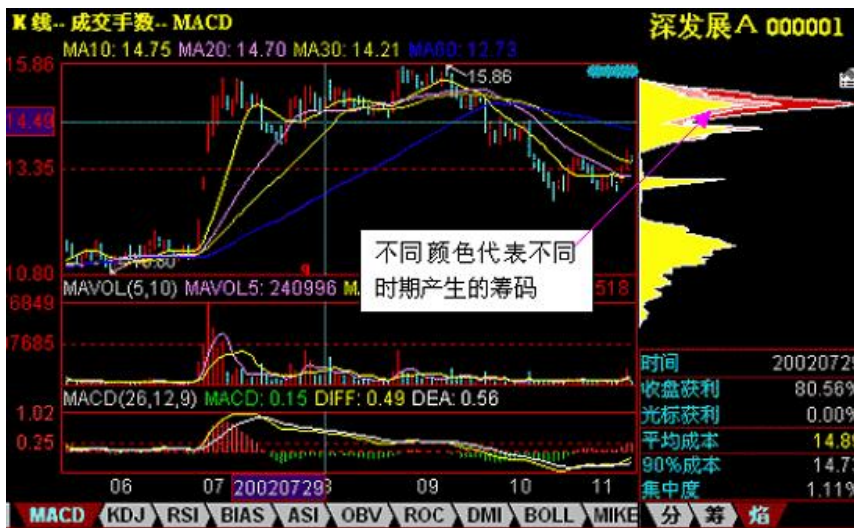

暗黄色代表 100 天之前产生的筹码分布。淡黄色代表 60 天之前产生的筹码分布。蓝色代表 30 天之前产生的筹码分布。暗绿色代表 20 天之前产生的筹码分布。绿色代表 10 天前至前 20 日之间产生的筹码分布。红色代表 1 天前至前 10 日之间产生的筹码分布。柱状图代表当天最新产生的筹码分布。(一般较小，不容易看见，只有在比较极端的情况下才会较明显。)

这样我们就能更加真实地了解到筹码的沉淀状态和活跃程度。完全揭示了庄家吸筹、拉升、派发的整个过程。

## 7.5 编写绘图曲线

曲线的分类：有“技术指标”、“K 线公式”、“分时走势”、“成交分布公式”、“Tick 图”共五种。

“技术指标”即我们平时在 K 线图里看到的 KDJ、MACD 等指标。

“K 线公式”用条件语句控制 K 线的颜色，这样您就可以自己做五彩 K 线了。您还可以选择线形，如美国线、收盘价线等。

分时走势”即以交易时间里每分钟的数据来绘图。

“成交分布公式”用于绘制筹码分布图和火焰山

“Tick 图”即用每笔成交的数据画的走势图。一般用于期货行情。

创建/修改绘图曲线:点击“公式管理”菜单中的“新建”命令，然后选中想建曲线的种类来自建一条新的曲线。选中所要修改的曲线点“修改”按钮，或者在图形里在需要修改的曲线上按右键修改。

出现和“公式编辑器”类似的界面，首先编写曲线公式。“曲线公式”：曲线公式的编写方法与自定义公式编写方式类似。只是公式的输出用“:”、“>”，含义分别为“赋值并输出数值或字符串”、“赋值并输出图形”。具体的写法参见“附录 5：公式说明书”。公式写完后，需点击“曲线属性”键设置曲线绘图方面的各类属性。“曲线属性”一共分为三类：普通曲线“曲线属性”、K 线公式“曲线属性”、成本分布公式“曲线属性”，这三类图形的主要区别在于“图形风格设置”，其它的部分类似。



图形风格设置：

### 1、普通曲线图形风格设置

在这里设置如何绘制图形。如下图所示：

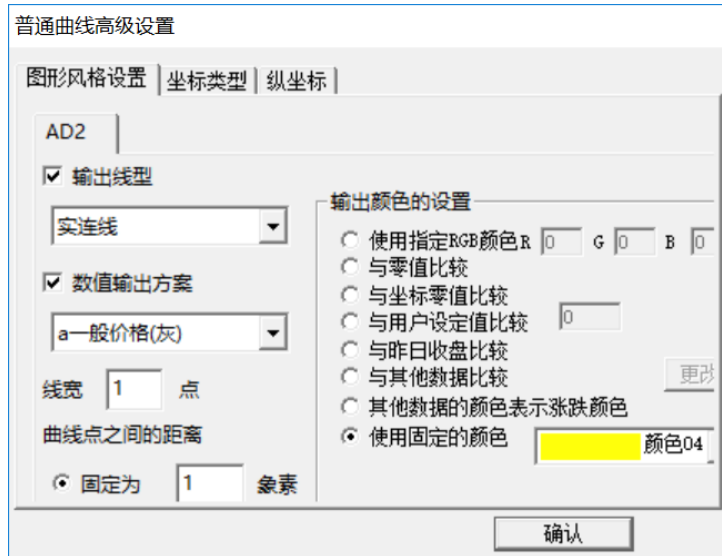

在“图形风格设置”里选择输出的线形，即对于这一个曲线您希望画成什么样子、什么颜色。如果要输出数值则在“数值输出方案”前的方框里打勾，然后在下面的下拉框中选输出方案，就是说以后当光标移动到这里时会显示出这条曲线的具体数值。如下图：(注意：弹出的 Tip 是跟随鼠标，而图形上的数值显示栏是依据光标，当光标设置不选择光标跟随时，即鼠标、光标不在同一处时显示的数值也就不一样。)

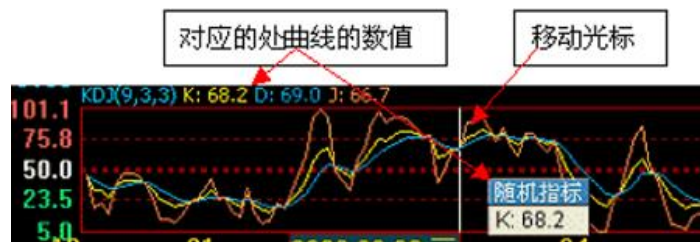

右边是“输出颜色的设置”，设置方法和“输出方案”里的一样。“曲线点之间的距离”：由于并非所有的曲线都是连续的，如柱状图等，有时我们就需要设置每根柱状图之间的间隔。我们可以在这里设置它们点之间的距离，可以使用毫米和百分比两种单位(百分比是指曲线 K 线宽度的百分比)。

## 2、K 线公式图形风格设置

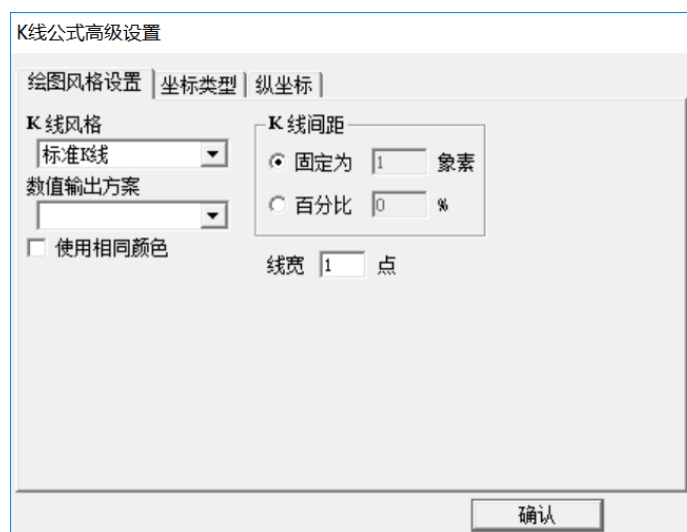

### 3、成本分布公式高级设置

在成本分布公式高级设置中设置成交分布云的每个输出的显示方式。您可以选择颜色充填或者画柱状图。选择间距、颜色和图形的位置。在“左图”前打勾，则画在所在窗口左边，否则画在窗口右边。

关于成本分布公式的写法参见“成本分布函数”。详细的成本分布原理、用法说明参见“附录 3：筹码分布及火焰山”。

## 八、 资金面分析

### 8.1 主力持仓

主力增仓是通过盘口成交数据解析主力资金进出，针对个股股性的差异化，对盘中个股和板块主力动向做及时深入的分析、研判，帮助投资者在盘中及时把握主力资金动向，做出更准确的投资决策。

◇ 增仓占比：大单净额/总成交额。

今日排名：该股今日(大盘连续交易日)大单净比在沪深 A 股中的排名。

2 日排名：该股 2 日(大盘连续交易的 2 日)大单净比在沪深 A 股中的排名。

3 日排名：该股 3 日(大盘连续交易的 3 日)大单净比在沪深 A 股中的排名。

5 日排名：该股 5 日(大盘连续交易的 5 日)大单净比在沪深 A 股中的排名。

10 日排名：该股 10 日(大盘连续交易的 10 日)大单净比在沪深 A 股中的排名。

#### ● 如何进入主力增仓页面

点击快捷工具栏里的“资金流向”再到左侧选择“主力增仓”即可，这里又分为 8 个小菜单，分别是沪深 A 股、上海 A 股、深圳股、自选股以及全部版块、行业指数、概念指数、地域指数。满足用户的多种看盘需求。可以看到今日、2 日、3 日、5 日、10 日的增仓排名，点击相应个股，左边是盘口情况，下方是对应个股的分时以及技术指标等。

代码	名称	现价	今日增仓排名		今日涨幅%	2日增仓排名		3日增仓排名		
			增仓占比%	排名		增仓占比%	排名	增仓占比%	排名	
600000	浦发银行	10.82	+11.89	-	-0.37	+11.89	-	+0.93	+11.89	-
600004	白云机场	12.49	-21.14	-	-0.08	-21.14	-	-	-21.14	-
600006	东风汽车	3.91	+1.12	-	-1.01	+1.12	-	-	+1.12	-
600007	中国国贸	13.66	+9.97	-	+0.52	+9.97	-	-	+9.97	-
600008	首创股份	3.56	+16.46	-	+0.85	+16.46	-	-	+16.46	-
600009	上海机场	53.36	+0.15	-	+1.25	+0.15	-	-	+0.15	-
600010	包钢股份	1.56	-0.68	-	-0.64	-0.68	-	-	-0.68	-
600011	华能国际	6.76	-25.44	-	-1.31	-25.44	-	-	-25.44	-
600012	皖通高速	5.93	+8.46	-	+0.17	+8.46	-	-	+8.46	-
600015	华夏银行	7.81	-16.81	-	-0.26	-16.81	-	-	-16.81	-
600016	民生银行	6.02	-6.98	-	-0.33	-6.98	-	-	-6.98	-
600017	日照港	2.98	+28.05	-	+0.00	+28.05	-	-	+28.05	-
600018	上港集团	5.58	+0.00	-	-0.18	+0.00	-	-	+0.00	-
600019	宝钢股份	7.15	+3.77	-	-0.28	+3.77	-	-	+3.77	-
600020	中原高速	4.18	-8.85	-	+0.97	-8.85	-	-	-8.85	-
600021	上海电力	8.90	+0.00	-	-0.67	+0.00	-	-	+0.00	-
600022	山东钢铁	1.69	+30.61	-	-0.59	+30.61	-	-	+30.61	-
600023	浙能电力	4.59	-5.73	-	+0.22	-5.73	-	-	-5.73	-
600025	华能水电	3.41	-3.60	-	+0.29	-3.60	-	-	-3.60	-
600026	中远海能	5.04	-34.89	-	-1.18	-34.89	-	-	-34.89	-
600027	华电国际	4.38	-	-	-1.79	+0.00	-	-	+0.00	-

## 8.2 资金流向

“兴证优理宝智慧版”资金分析系统是通过盘口成交数据解析主力资金进出，并结合自身在证券领域 10 余年的资深经验，研发出的专业主力资金跟踪利器。针对个股股性的差异化，对盘中个股和板块主力动向做及时深入的分析、研判，帮助投资者在盘中及时把握主力资金动向，做出更准确的投资决策。

### 1、在哪里找到资金流向？

(1)、工具栏上点击“资金流向”，选择市场如“沪深 A 股”，即可进入沪深 A 股资金流向排名。

这里和主力增仓一样，也分为沪深 A 股、上海 A 股、深圳股、自选股以及全部版块、行业板块、概念板块、地域板块等 8 个子目录。



(2)、菜单栏上点击“报价”，选择“Level-2 资金流向”，选择市场如“沪深 A 股”，即可进入沪深 A 股资金流向排名。

(3)、个股分时页面，主窗口小箭头选择显示“分时+盘口+资金(默认)”或点击盘口上方资金饼状图，即可显示个股资金进出。



(4)、个股 K 线图，主窗口小箭头选择显示“K 线+盘口+资金”，即可显示个股资金进出。



## 2、相关概念

- (1)、大单：大于等于 6 万股或 30 万元以上的成交单。
- (2)、中单：大于等于 1 万股小于 6 万股或大于等于 5 万元小于 30 万元的成交单。
- (3)、小单：小于 1 万股或 5 万元的成交单。
- (4)、流入：主动性买入成交额。
- (5)、流出：主动性卖出成交额。
- (6)、净额：主动性买入成交额-主动性卖出成交额。
- (7)、净比：净额/总成交额。
- (8)、总额：主动性买入成交额+主动性卖出成交额。
- (9)、总额占比：总额/总成交额。

## 8.3 资金分析

“兴证优理宝智慧版”资金分析系统是通过盘口成交数据解析主力资金进出。针对个股股性的差异化，对盘中个股和板块主力动向做及时深入的分析、研判，帮助投资者在盘中及时把握主力资金动向，做出更准确的投资决策。

### 1、如何显示资金分析？

可点击分时走势或者 K 线走势中显示股票名字和代码区域右边的资金圆饼图



显示或点软件右边的向左按钮显示被隐藏起来的右边信息栏，如图：



## 2、相关介绍:

大单：大于等于 6 万股或者 30 万元以上的成交单。中单：大于等于 1 万股小于 6 万股或者大于等于 5 万元小于 30 万元的成交单。小单：小于 1 万股或 5 万元的成交单。  
 流入：主动性买入成交额 流出：主动性卖出成交额 净额 = 主动性买入成交额-主动性卖出成交额  
 大单净比 = 大单净额/总成交额 今日排名：该股今日(交易日)大单净比在沪深 A 股的排名。 2 日排名：该股 2 日(交易日)大单净比在沪深 A 股的排名。 3 日排名：该股 3 日(交易日)大单净比在沪深 A 股的排名。 5 日排名：该股 5 日(交易日)大单净比在沪深 A 股的排名。 10 日排名：该股 10 日(交易日)大单净比在沪深 A 股的排名。

# 九、 智能分析功能

## 9.1 个股雷达

是用来在交易时间帮您在瞬息万变的股市上监控任何值得注意的情况。投资者可以在这里自己定义涨跌幅度、量比、绝对价位、成交量异动、指标突破价位等一系列的预警条件。

### 如何查看个股雷达

点菜单“智能”——“个股雷达”进行查看



如何进行快速雷达条件设置：



- 您可以使用任何现有的条件，输入代码选择股票、设置好条件所对应的参数后点击“确定”就可以加入预警条件了。
- 选择“保持监视”则当某个股票每次满足条件时都预警，否则仅预警一次。例如，对于类似价格大于多少元之类的股票就不要保持监视，否则一旦股价超过设定值，就会不停地报警。
- 选择“弹出窗口”则当某个股票满足条件时弹出窗口提示。
- 选择“发出声音”则当某个股票满足条件时条件预警时会有蜂鸣声。这里有三种提示声音供你选择。
- 你还可以选择“自动交易”，当某个股票满足条件时，设置自动买入或卖出。

“个股雷达设置”

在这里查看已经存在的雷达条件，可以增加、修改、删除条件。选择“随系统启动”则每次打开“兴业证券优理宝智慧版”即启动预警。



## 9.2 鹰眼盯盘

鹰眼盯盘是用来在交易时间帮您在股市上监控股票异动的情况。

- 如何查看鹰眼盯盘
- ◇ 点菜单“智能”——“鹰眼盯盘”进行查看



- ✧ 点击菜单里的“鹰眼盯盘”，在弹出的“结果显示”表内您可以查看盘中的一些异动的股票。



- ✧ 点击“设置”弹出“盯盘条件设置”对话框。如下图：

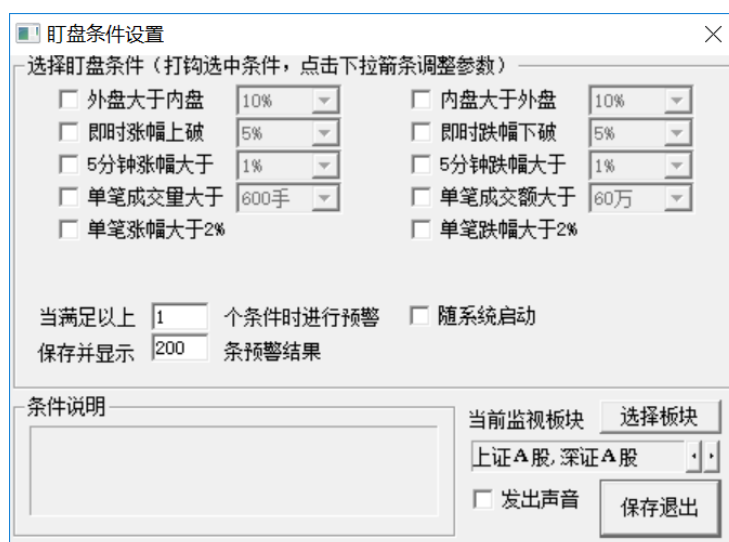

这里可设定条件监控整个股票市场的动向，帮助您发现可能忽略或者不能注意到的风吹草动。系统将在条件满足时提醒您有异动的股票及其异动的特征，帮助您抓住每一个买卖的时机。

只需在需要的预警条件前打上钩、设置好需要的参数，系统就可为投资者做完所需的监控工作。

## 9.3 短线精灵

短线精灵是滚动显示股价和成交量出现异动的股票，从中您可以及时把握投资机会和规避投资风险的功能。

“兴业证券优理宝智慧版”如何查看短线精灵

点菜单“智能”——“短线精灵”进入



- 短线精灵具体操作

- ✧ 点短线精灵后会出现以下弹出框，上右上角有一行菜单栏，“全”表示出现全部异动的股票。



- ✧ 双击一个股票，点“个”菜单，可以查看一支个股全部异动的情况：

时间	股票名称	交易类型	成交量
10:17:24	京东方A	大笔卖出	12030手
10:17:51	京东方A	大笔买入	26855手
10:17:54	京东方A	大笔买入	10283手
10:17:57	京东方A	大笔买入	37134手
10:18:06	京东方A	大笔买入	13535手
10:18:33	京东方A	大笔卖出	33891手
10:18:36	京东方A	大笔买入	14689手
10:18:45	京东方A	大笔买入	11518手
10:19:06	京东方A	大笔买入	21295手
10:19:24	京东方A	大笔买入	13826手
10:20:00	京东方A	大笔买入	25138手
10:20:18	京东方A	大笔卖出	12296手
10:21:24	京东方A	大笔卖出	30592手
10:21:39	京东方A	大笔卖出	11050手
10:21:45	京东方A	大笔卖出	12491手
10:21:51	京东方A	大笔买入	11829手

✧ 点“统”可以显示异动股的量

交易类型	数量	总计
大笔买入	0	1211手
大笔卖出	1	
急速拉升	0	
猛烈打压	0	
	0	

✧ 点右上角的“表”会出现以下弹出框：您可以在左上角选择您想查看的时间，再上最上面的行条件中选择条件查询。

日期	大笔卖出	急速拉升	猛烈打压	
2019年 2月14日				
1	0037528	1	3	
2	583623	0	3	
3	649125	3	3	
4	136889	0	0	
5	97873	0	0	
6	12175	5	2	
7	113812	3	1	
8	147556	0	1	
9	明阳智能 76579	21773	4	0
10	农业银行 74811	87369	0	0
11	东旭光电 72290	157095	0	3
12	万顺股份 60606	23059	0	1
13	进清股份 51258	10658	2	0

## 9.4 选股平台/选股结果

**选股平台**：实现更加全面、丰富、复杂的选股。在这里您既可以使用系统大量选股公式、技术指标来选股，也可以用自己编写的选股条件来选股。选股条件的编写方法参见“编写公式、条件选股”一节。

**如何进入选股平台**：在“智能”菜单下面点击“选股平台”，就可以看到如下图所示的选股平台。



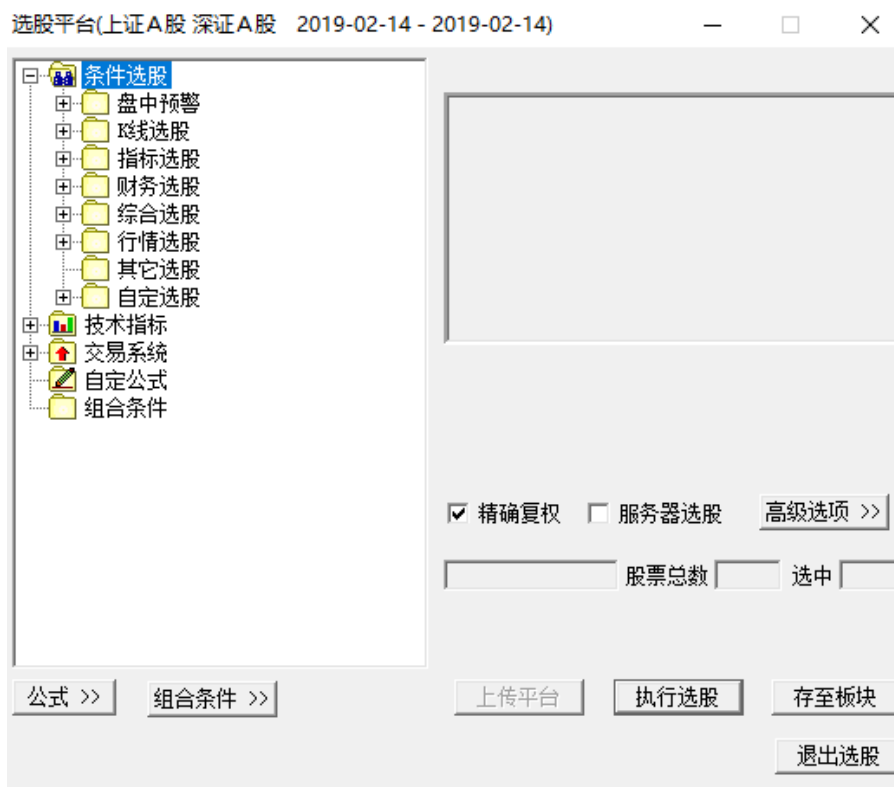

首先在左边的对话框中选择所需要的技术指标、选股公式或者自己编写的公式作为选股条件。

“参数设置”：在右边输入参数，不输入则使用系统的默认参数值。如果您希望编辑这里参数设置的文字内容或者表现形式，详见“编写公式”-“参数精灵”。

“分析周期”：选择不同的分析周期。注意：如果选择分钟线，要先下载分钟K线的数据。

“条件选择”：对于条件选股公式就可以直接选股，如果是普通技术指标还要输入比较的条件。如KDJ指标，可以设置K值上穿D值为选股条件，或者K值小于10为选股条件。

“高级选项”：“当前板块”：打勾选择后，将当前页面所显示的板块作为选股范围。还可以将常用的设置为缺省板块以方便使用。“选择板块”：选择选股的范围。“选择时段”：不选，则选股时仅将当前满足条件的股票选出来。如果选择了时间段，则会把在这个时间段里任何一天满足条件的股票都选出来。例如：选择连续三天上涨的股票。不选历史时段，则选股结果是当天及前两个交易日连续上涨的股票。如选择2003年1月1日至2003年2月1日，则只要某个股票在这一个月內曾连涨三天，就被选出来。“下载数据”：如果本机的数据不全，要先到数据下载中心下载数据。

“执行选股”：点击就可以开始选股了。选股结果将以报价表的形式显示在页面里。

“存至板块”：将本次选出来的股票保存到板块股里面，方便以后跟踪查询。

“设为智能/高级”：选择“条件选股”目录下的“高级选股”里的选股条件，点击“设为智能”则将此条件移动到“智能选股”目录下，并出现在“智能选股”的选股条件对话框里面。反之“智能选股”里的选股条件，点击“设为高级”则将此条件移动到“高级选股”目录下，并从“智能选股”的选股条件对话框里面删除。

“组合条件管理”：如果需要选出同时满足多个条件的股票，则分别选中条件，将其添加为组合条件。然后执行选股即可。做好的组合条件还可以保存在“组合条件”目录下，以方便下次选股。

## 9.5 优选交易系统

优选交易系统是测试各个不同的交易系统对于某一支特定股票的有效程度。

### 如何进入优选交易系统

点菜单栏“智能”——“优选交易系统”进入。



点击优选交易系统后会出现以下弹出框：



如果您希望了解各个不同的交易系统对于某一特定股票的有效程度，您可以在这里优选交易系统。在“选择股票”里面选择测试的股票，然后选择测试时间段，打钩选择交易系统，选择测试周期，点击“开始测试”就可以测评了。



1、“测试时间段”：仅测试该时间段内发生的买入或卖出行为，强制平仓盈亏不计入测试结果。当测试结束时，系统如果不处于空仓状态则会按照最后一天的收盘价进行强制平仓。选择“全部本地数据”则使用所有下载过的数据进行计算。

2、“测试结果列表”：在这里可以看到这个交易系统在不同股票上的不同表现。列表的各个数据列都可以排序，您只需点击该列的标题就可以排序，再点一次将倒排该列。这样就可以方便地查询测试结果了。



3、“交易详情”：选中某个交易系统点击“交易详情”可以查看详细情况，还能查看“交易明细”。

注意：为了确保选股的正确、有效性，请刷新最新的行情数据，并确保下载了最新的实时财务数据。

## 9.6 星空图

### 1、概述：

反映了某个股在其所属分类板块中的价格、涨幅、流通盘大小、震幅等指标在星空图二维坐标中的位置。

星空图中的星星数量取决于进入星空图时当前个股的所属板块，该板块也会反映在星空图的标题栏中，如下图。

### 2、调用方法：

调用菜单“智能”-->“星空图”。



### 3、使用方法：

(1)、进入星空图后，输入代码(或拼音简称)，该代码在星空图中的坐标位置会自动放大变亮。同时在星空图下面的表格中显示该个股的简要情况。

(2)、切换横坐标与纵坐标类型可分别针对各项指标进行分析。切换坐标方法如图所示。

### 4、使用图例：



## 9.7 形态选股

◇ 利用一种形态找出具有相同形态的个股，满足用户选股需求。

### 1、如何使用形态选股

- (1)首先进入 K 线图
- (2)在 K 线图上，选择一段 K 线形态，按住鼠标右键拖动画框
- (3)若找不到此功能，请点击菜单栏的“系统-页面回复默认”即可。



- (4)选择形态选股直接进行选股



- (5)选择形态保存后，可添加实际形态，并进行选股



## 2、从哪里进入

“菜单-智能-形态选股”，或者按快捷键“79”



## 3、注意

选股时选择复权数据。

## 9.8 形态预测

该功能主要用于预测当前个股未来可能的走势。原理为依照当前个股近期的k线形态，找出市场中所有个股在历史上与之相似的形态，然后用这段相似形态后面的K线走势作为对当前个股未来走势的预测，并通过统计多个相似形态后期的收益率来测算当前个股未来的收益率。

点击菜单中的“智能”，在选择形态预测即可进入该功能页面。或者在线界面上方点击“预”字即可进入。



◇ 预测图颜色：颜色越深，表示预测出的走势分布越密集。

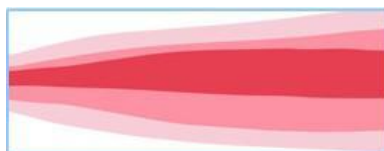

◇ 匹配度：作为预测形态的个股与当前个股在指定时段的形态相似程度，可理解为匹配度越高，预测的准确性越高。

匹配度大于： 90 % (0-100%)

◇ 匹配周期数：当前个股用于匹配其他个股的 K 线根数。

匹配周期数： 20

◇ 预测周期数：预测形态的 K 线根数，即预测未来多少根 K 线的走势。

预测周期数： 10 (5-150)

◇ 对话框中的列表：显示市场中所有与当前个股近期形态相似的个股。若同一只股票出现多个相匹配的形态，则列表中只显示匹配度最高，最近出现的形态时段，点击数字按钮跳转到该股 K 线页面，并可查看其匹配的形态时段。

◇ 预测起点：相匹配的形态后面的第一根 K 线日期。

◇ 匹配段数：某只股票历史上与之相匹配的形态有几段，点击按钮可查看详细。

	匹配品种	预测起点	匹配度↓	匹配段
1	博实股份	20171027	96.0	1
2	继峰股份	20170915	95.9	1
3	金信诺	20170315	95.8	1
4	皮阿诺	20170915	95.8	2
5	五矿稀土	20180418	95.6	1
6	上海新阳	20160705	95.6	2
7	海天味业	20171229	95.2	2
8	仙琚制药	20161026	95.2	1
9	三圣股份	20170915	95.2	1

- ◇ 预测形态模式：单击列表中的各行，可切换不同个股的预测形态。预测形态默认用“K线”模式，您也可以切换到“收盘价线”模式。

预测形态模式： 收盘价线  K线

- ◇ 时段：全市场个股参与统计的历史时段。默认为最近三年。
- ◇ 范围：可选择需要匹配的品种范围，如：A股、B股或指数等。
- ◇ 收益：即对当前个股未来收益的测算。使用所有预测形态的收益来测算当前个股未来一段时间达到某个收益的概率。默认计算所有预测形态3个周期内最大收益2%以上的概率。

时段 范围 收益

## 9.9 板块组合计算

选择两个板块，计算他们的并集、交集或差集，计算出结果之后，可以另外保存成某一个板块。

### 描述

- 如何进入板块的组合计算

点菜单“报价”—“板块设置”—“板块的组合计算”进入，如图：



- 板块组合计算如何操作

进入板块组合计算页面，点右侧的选择板块会出现“选择板块”的弹出框，如图：



在选择板块中选择好您要计算的板块，选择好运算类型点击进行计算。左侧会出现计算结果。如图：



## 十、 委托交易

### 10.1 下单模式

下单界面有完整模式和精简模式两种，适合用户的不同操作习惯。

#### 10.1.1 完整模式

完整模式是传统的模式，下单界面作为一个独立的窗口浮动在行情界面上。该模式下单界面所占的空间比较大，打开下单时，会影响到用户看行情，所以，用户要在行情窗口和下单窗口不停的切换。并且行情界面和下单界面联动性较差，比如当用户正在看一个股票的分时，打开下单买入这个股票时，还需要在下单里重新输入一边证券代码。这些操作都严重的影响了用户的交易效率。

下面是完整模式界面的介绍。界面包括：工具栏、帐户选择标签、交易品种标签、功能树、买卖界面、状态栏等，如下：



## 10.1.2 简模式

精简模式下，行情界面、下单界面作为多窗口显示，行情、交易界面互不影响，用户看行情、做交易互不影响。点击行情的买卖盘的任何一个价格，都可以立即弹出一个很小的委托窗口，自动帮你填入证券代码、委托价格，操作速度非常快，并且弹出的委托窗口也不会影响到你看行情。

精简模式下：

1. 多账户切换：点击下单界面左方的帐户标签页可以切换帐户。详细请看“多资金帐户的使用”。
2. 还原：点击精简模式下的“还原”按钮，仍然可以恢复到完整模式。
3. 最小：点击精简模式下的“最小”按钮，还可以把下单最小化成一条，这样行情界面更大，看盘会更方便，当用户需要查看自己的帐户时，再将最小化的下单切换到精简模式。同时，最小化后下单界面上也可以实时显示用户的资产情况，用户也可以点击手工刷新资产。
4. 锁屏：点击精简模式下的“锁屏”，可以将下单界面加锁，当自己离开电脑时，防止其他人对自己的帐户进行操作。
5. 增加：点击精简模式下的“增加”，可以增加资金帐户。详细请看“多资金帐户的使用”。



## 10.2 工具栏

下单的工具栏提供了退出、登陆、锁屏和刷新等功能，并提供了详细的安全设置和系统设置功能。

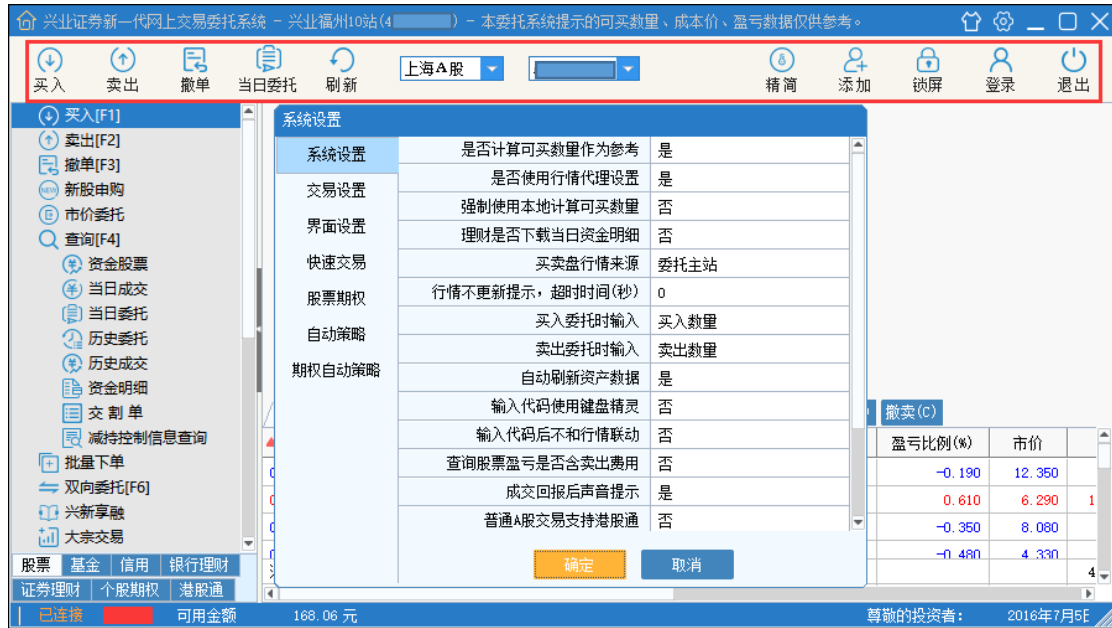

系统设置		
系统设置	默认买入价格	卖一价
交易设置	默认买入数量(分仓)	空
	默认买入数量(固定值)	
界面设置	默认卖出价格	买一价
快速交易	默认卖出数量	空
股票期权	委托数量单笔上限(股)	1000000
自动策略	买卖时默认查可撤委托	是
	默认交易费率(千分之)	4
期权自动策略	委托价格超出涨跌停是否提示	是
	卖出后是否查询股票	是
	买卖股票时是否匹配风险等级	否
	查询委托时显示撤单记录	否
	查询成交时显示撤单记录	否

系统设置		
系统设置	登录后默认页面	3. 资金股票
交易设置	下单窗口总在最前面	否
	买入双击股票切换到卖出	是
界面设置	行情下共享一个下单窗口	是
快速交易	精简模式总是显示用户标签	是
股票期权	是否在行情分时图上显示买卖标记	否
自动策略	行情代码切换时联动委托代码	否
期权自动策略	隐藏状态栏上的股东姓名	否
	查询界面自动刷新时间(秒)	0
	买卖界面自动刷新时间(秒)	0
	界面不操作超时时间(分)	30
	解锁使用的密码类型	交易密码
	隐藏盘口红蓝色柱体	否
	解锁密码连续几次错误程序退出	0
<input type="button" value="确定"/> <input type="button" value="取消"/>		

系统设置		
系统设置	买卖后界面设置	清空
交易设置	响应点击买卖盘数里	否
	自动弹出窗口停留时间(秒)	5
界面设置	是否弹出成交回报提示窗口	是
快速交易	委托价格是否跟随买卖盘变化	否
股票期权	撤单前是否需要确认	是
自动策略	委托前是否需要确认	是
期权自动策略	委托成功后是否弹出提示对话框	是
	切换页面是否清空代码	否
	是否响应单击可买/卖数里	是
	快速委托委托价格自动选中位数	1位
<input type="button" value="确定"/> <input type="button" value="取消"/>		

系统设置		
系统设置	快速模式默认报价方式（沪）	LMT限价
交易设置	快速模式默认报价方式（深）	LMT限价
界面设置	严重价外期权虚值大于百分比提醒	10
快速交易	合约到期剩余天数提醒	10
股票期权	快速模式备兑优先	否
自动策略	快速模式自动反手	否
期权自动策略	市价平仓/反手委托价格（沪）	FAK市价即成剩撤
	市价平仓/反手委托价格（深）	FAK市价即成剩撤
<input type="button" value="确定"/> <input type="button" value="取消"/>		

系统设置		
系统设置	<p style="color: red;">自动拆单策略启用的条件：            (1)委托数量大于单笔。            (2)拆单单笔上限小于系统设置的单笔委托上限</p> <p>股票</p> <input type="checkbox"/> 启用股票自动分仓 基量 <input type="text" value="10000"/> 拆单策略 <input type="text" value="区间随机"/> 单笔上限 <input type="text" value="1000000"/> 单笔下限 <input type="text" value="100"/> <p>回购</p> <input type="checkbox"/> 启用回购自动分仓 基量 <input type="text" value="10000"/> 拆单策略 <input type="text" value="区间随机"/> 单笔上限 <input type="text" value="1000000"/> 单笔下限 <input type="text" value="100"/> <p>债券</p> <input type="checkbox"/> 启用债券自动分仓 基量 <input type="text" value="10000"/> 拆单策略 <input type="text" value="区间随机"/> 单笔上限 <input type="text" value="1000000"/> 单笔下限 <input type="text" value="100"/> <p>权证</p> <input type="checkbox"/> 启用权证自动分仓 基量 <input type="text" value="10000"/> 拆单策略 <input type="text" value="区间随机"/> 单笔上限 <input type="text" value="1000000"/> 单笔下限 <input type="text" value="100"/>	
交易设置		
界面设置		
快速交易		
股票期权		
自动策略		
期权自动策略		
<input type="button" value="确定"/> <input type="button" value="取消"/>		



## 10.3 委托下单

- 什么是委托下单

所谓委托下单,是指客户通过某种方式下达交易指令,指定拟买卖合约的种类、数量、价格等的行为。投资者向期货公司下达的交易指令,一般包括客户名称、交易账户号码、交易商品名称、合约到期月份、买进或卖出的数量、买卖价格、执行方式。

- 委托整体界面



### ● 委托交易系统设置



## 10.4 一键申购及中签提醒

新股当天自动提醒打新，一键即可完成顶格申购。用户中签及时通知以备足够资金，避免错过缴款。



## 10.5 股票委托基本功能

- 委托买入







● 市价委托





● 查询

可在查询功能界面中，完成资金股票、当日成交、当日委托、历史成交、历史委托、资金明细、交割单、减持控制信息查询功能操作。



● 批量下单

可在批量下单功能界面中，完成批量买入、批量卖出功能操作。

兴证证券新一代网上交易委托系统 - 兴证福州10站 - 本委托系统提示的可买数量、成本价、盈亏数据仅供参考。

买入 卖出 撤单 当日委托 刷新 深圳A股 精简 添加 锁屏 登录 退出

### 批量买入

数据来源 委托主站 14:48:27

证券代码: 002079  
证券名称: 苏州固得  
买入价格: 6.19  
可买(股): 0 (参考值)  
买入数量:   
拆单策略: 固定数量  
单笔上限: 1000000

最新: 6.19 涨幅: -2.978%

卖五	6.23	627
卖四	6.22	769
卖三	6.21	717
卖二	6.20	439
卖一	6.19	509
买一	6.18	631
买二	6.17	1781
买三	6.16	1516
买四	6.15	1909
买五	6.14	306

涨停: 7.02 跌停: 5.74

重填 买入[B]

零股

证券代码	证券名称	股票余额	可用余额	冻结数量	盈亏估算	成本价	盈亏比例(%)	市价
000636	风华高科	6000	0	0.000	-243.600	12.374	-0.190	12.350
002079	苏州固得	24300	0	0.000	713.590	6.252	0.610	6.290
汇总					16850.240			

已连接 可用金额 168.06元 委托价格、数量(微调[+、-] 委托数量的仓位)

兴证证券新一代网上交易委托系统 - 兴证福州10站 - 本委托系统提示的可买数量、成本价、盈亏数据仅供参考。

买入 卖出 撤单 当日委托 刷新 深圳A股 精简 添加 锁屏 登录 退出

### 批量卖出

数据来源 委托主站 14:48:45

证券代码: 002079  
证券名称: 苏州固得  
卖出价格: 6.18  
可用余额: 0  
卖出总数:   
拆单策略: 固定数量  
单笔上限: 1000000

最新: 6.18 涨幅: -3.135%

卖五	6.23	522
卖四	6.22	714
卖三	6.21	717
卖二	6.20	506
卖一	6.19	511
买一	6.18	824
买二	6.17	1836
买三	6.16	1539
买四	6.15	1903
买五	6.14	363

涨停: 7.02 跌停: 5.74

重填 卖出[S]

零股

证券代码	证券名称	股票余额	可用余额	冻结数量	盈亏估算	成本价	盈亏比例(%)	市价
000636	风华高科	6000	0	0.000	-243.600	12.374	-0.190	12.350
002079	苏州固得	24300	0	0.000	713.590	6.252	0.610	6.290
汇总					16850.240			

已连接 可用金额 168.06元 委托价格、

● 双向委托



● 兴新享融

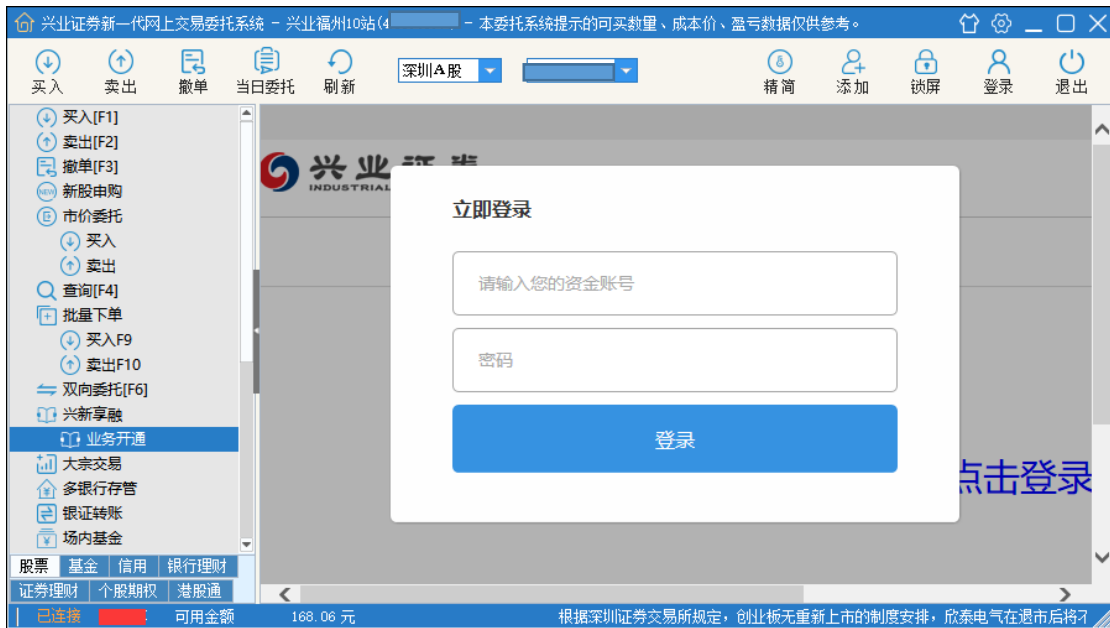

● 大宗交易



● 多银行托管



● 银证转账

可在银证转账界面中，完成银行→券商、券商→银行、转账流水功能操作。

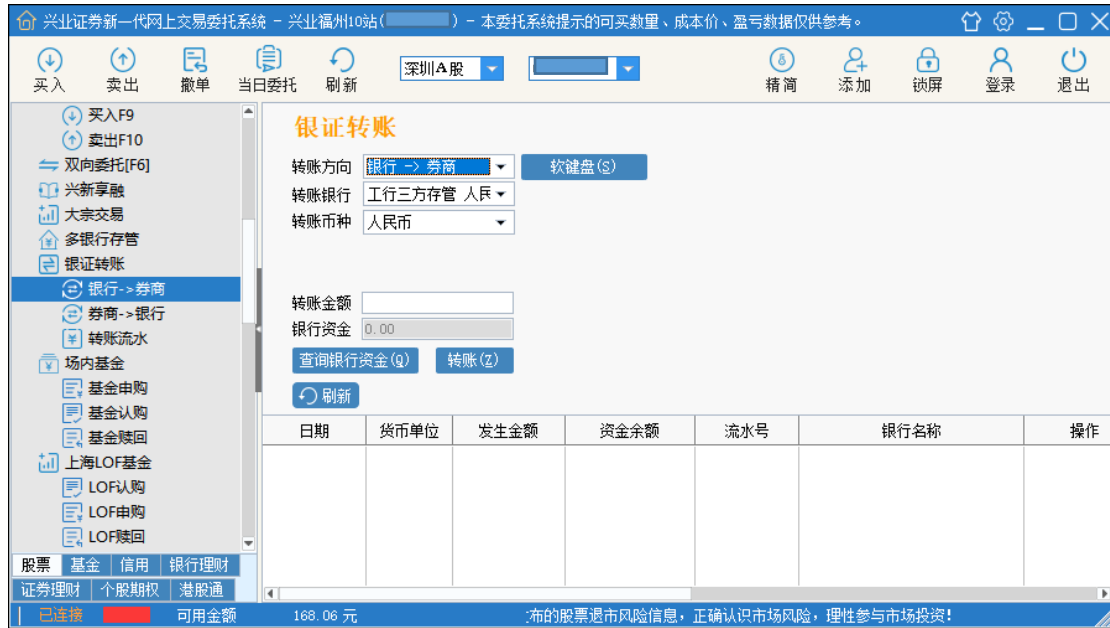

● 场内基金

可在场内基金功能界面中，完成基金申购、基金认购、基金赎回功能操作。



● 上海 LOF 基金

可在上海 LOF 基金功能界面中，完成 LOF 认购、LOF 申购、LOF 赎回、LOF 合并、LOF 拆分、LOF 撤单功能操作。

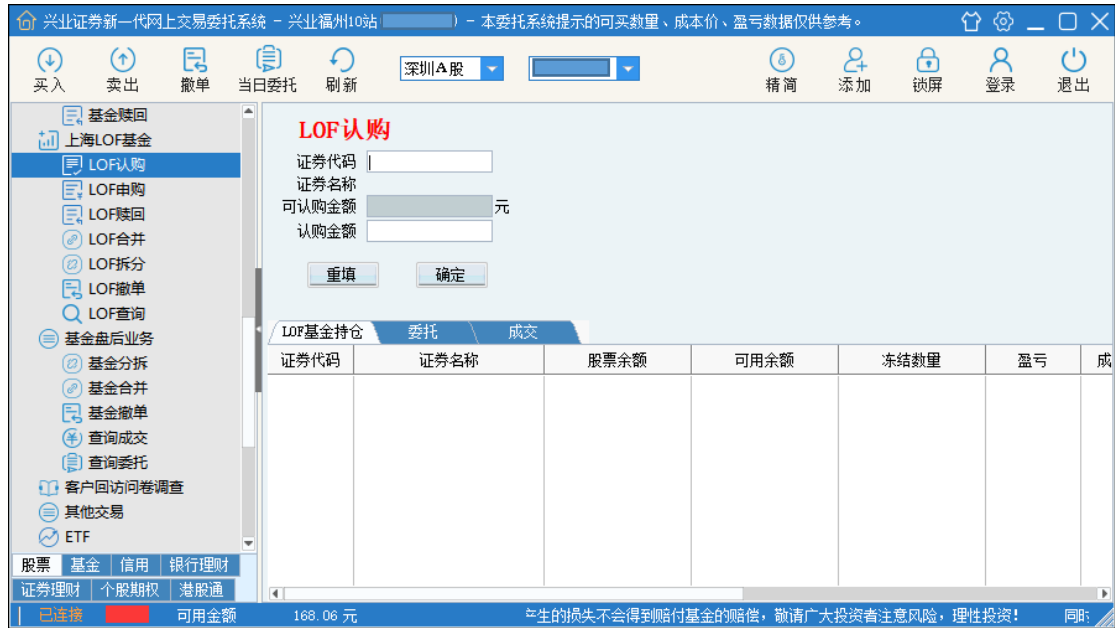

● **LOF 查询**

可在 LOF 查询功能界面中，完成当日委托查询、当日成交查询、历史委托查询功能操作。

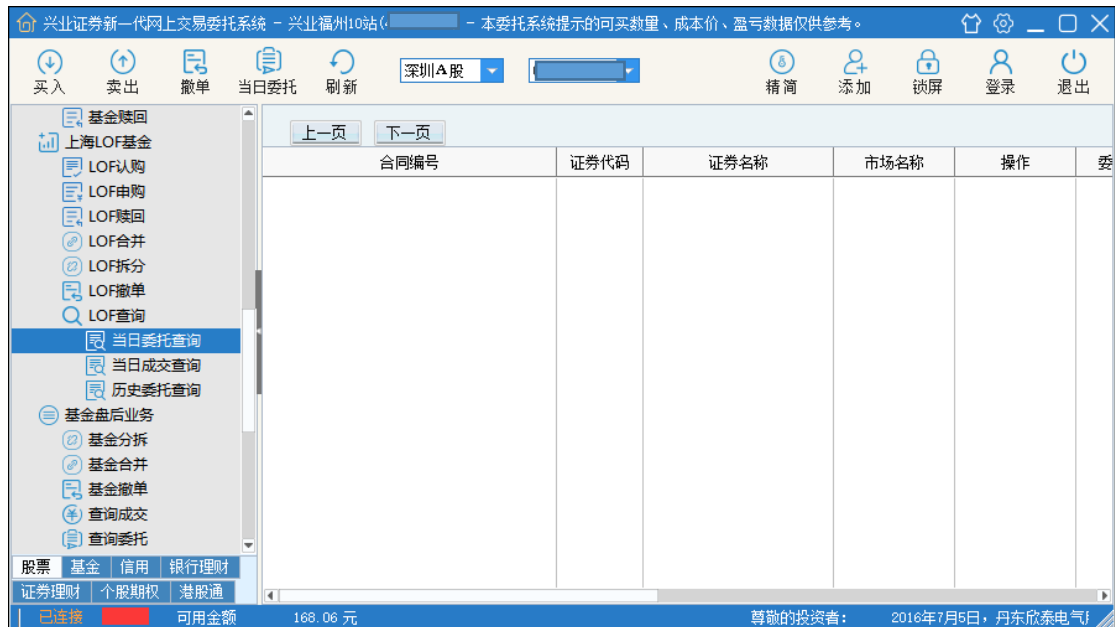

● **基金盘后业务**

可在基金盘后功能界面中，完成基金分拆、基金合并、基金撤单、查询成交、查询委托功能操作。



● 客户回访问卷调查

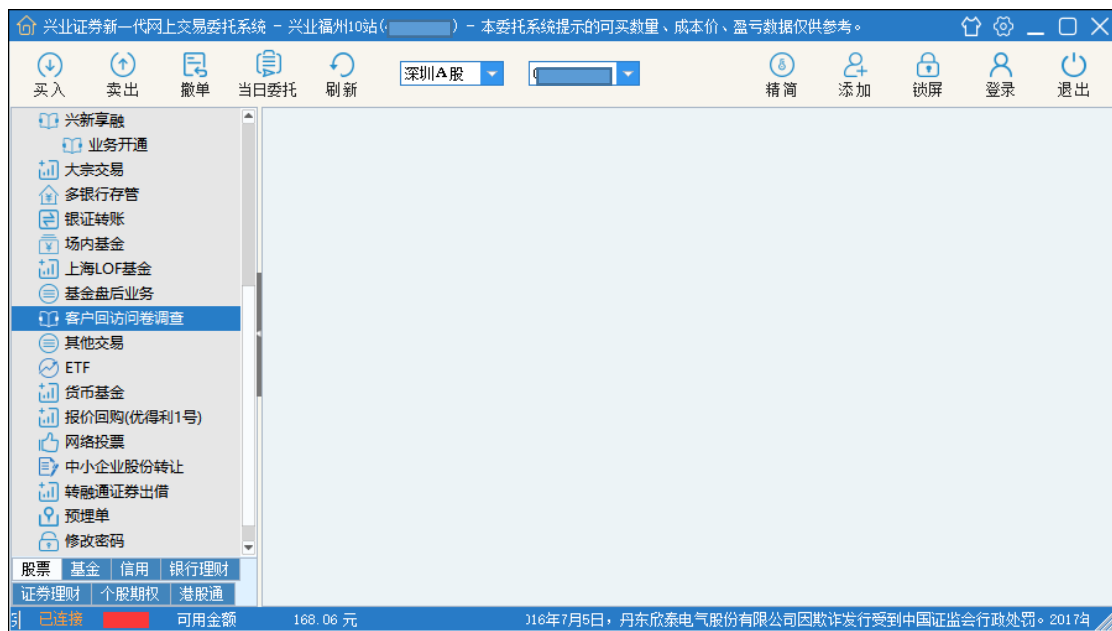

● 其他交易

可在其他交易界面中，完成股转回售、预约邀约、解除要约、行权、指定交易、退市整理板交易申请操作。



● ETF

可在 ETF 中完成网上现金认购、ETF 网下认购、ETF 申购赎回、ETF 跨境操作。

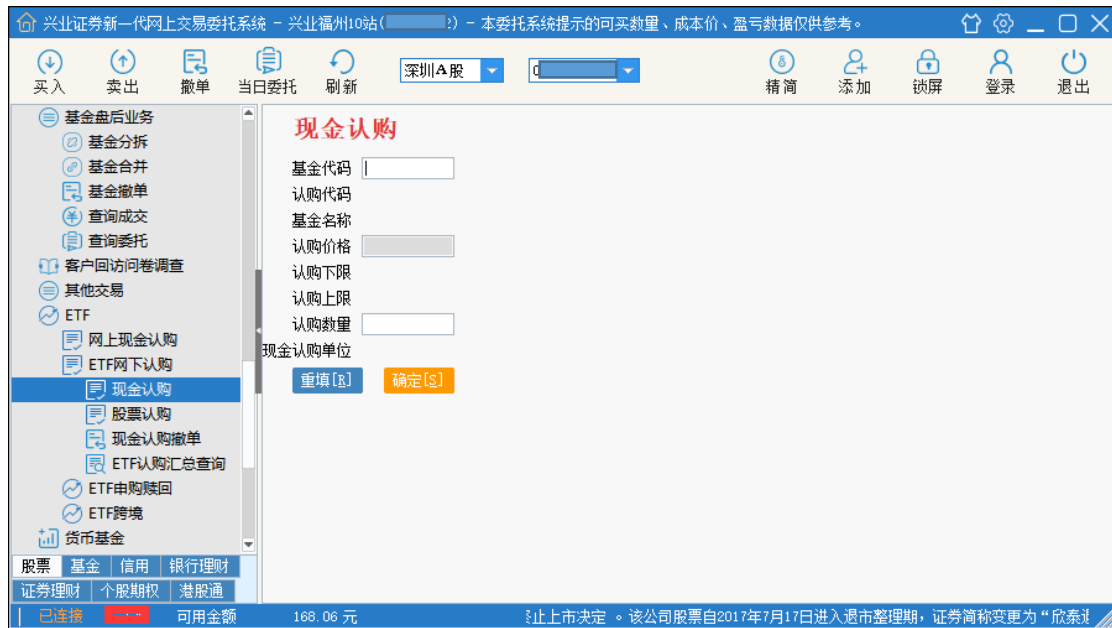

● 货币基金

可在货币基金功能界面中，完成申购、赎回、查询委托以及查询成交功能操作。



● 报价回购



● 网络投票



● 中小企业股份转让



● 转融通证券出借



● 预埋单



● 修改密码



● 查看客户信息

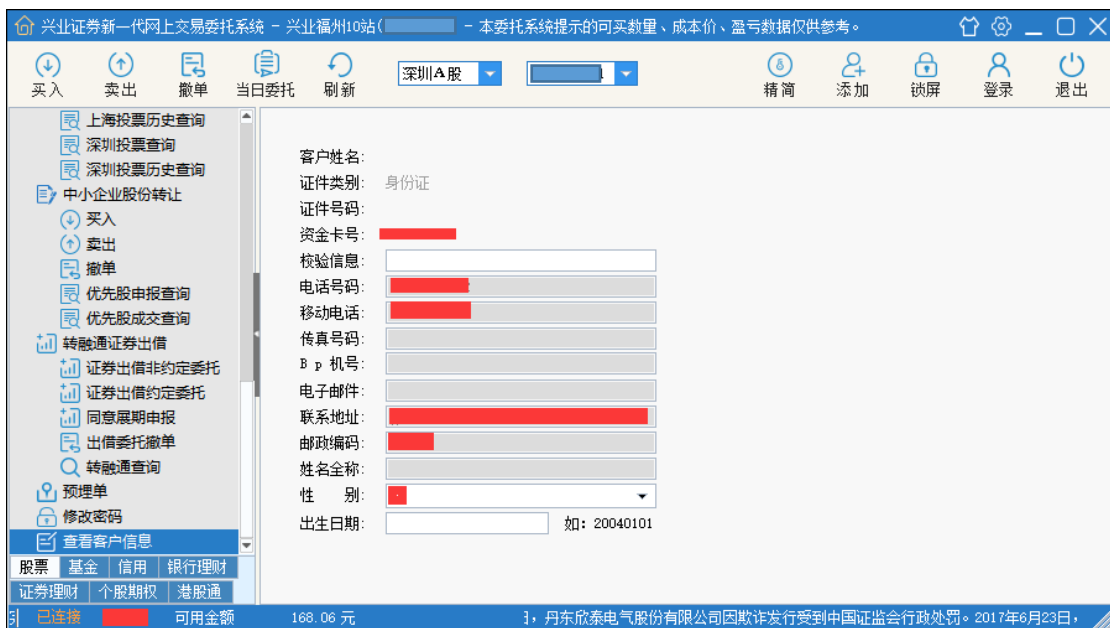

## 10.6 基金



## 10.7 OTC 认购

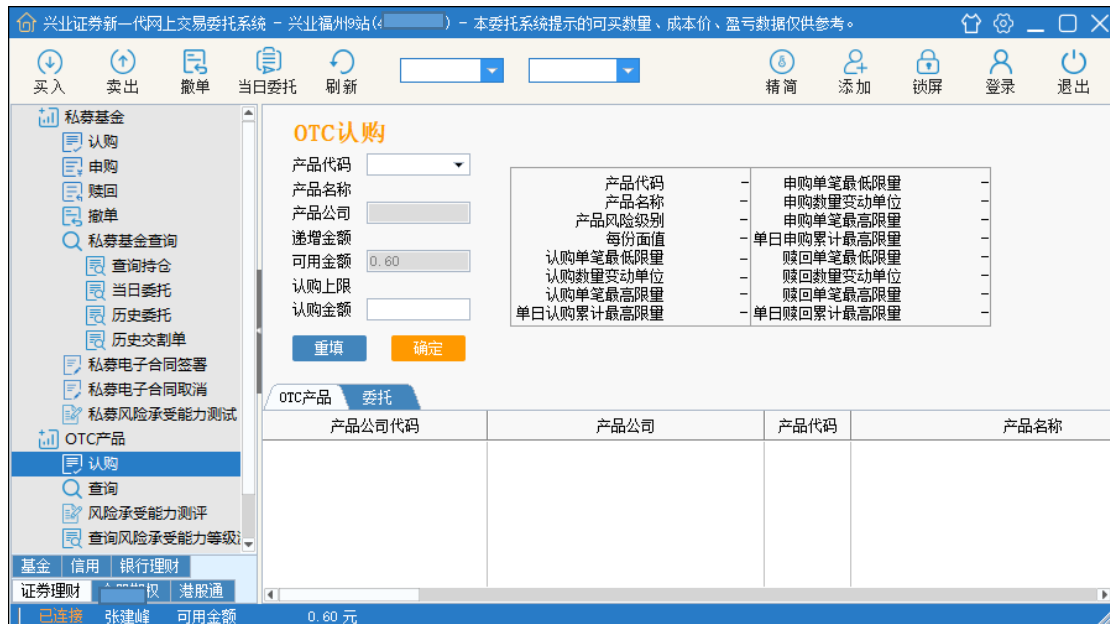

## 10.8 银行理财认购

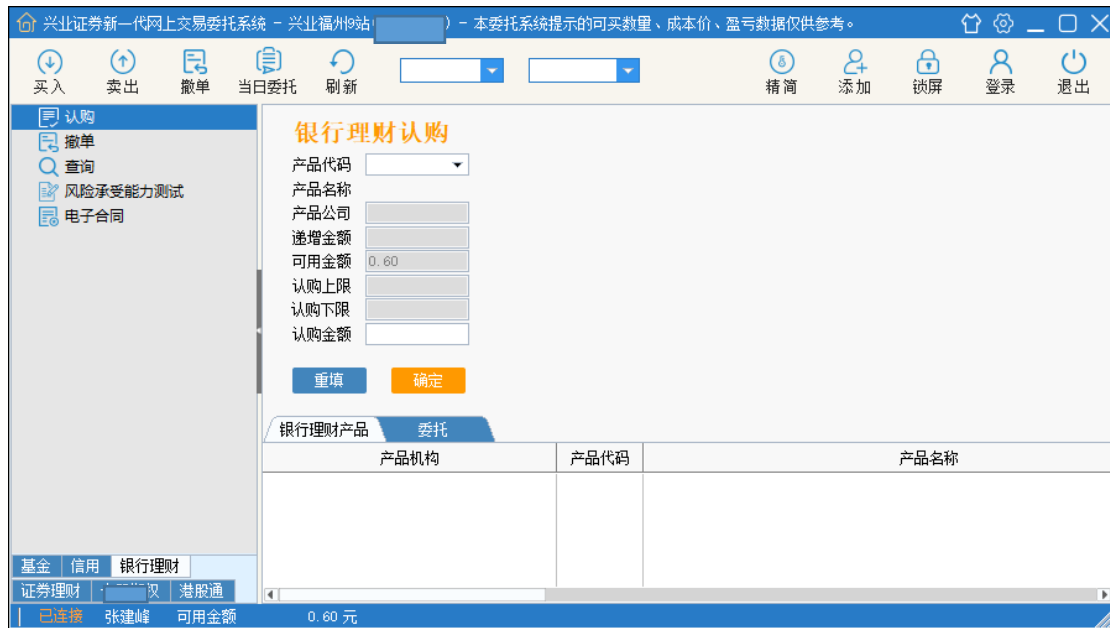

## 10.9 港股通

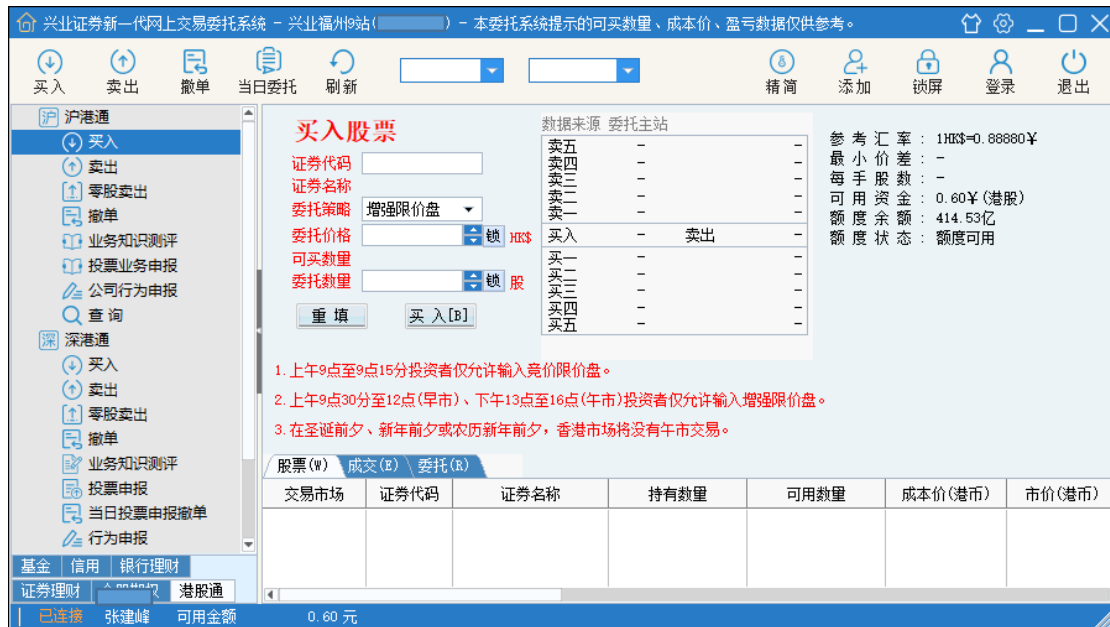

# 十一、 扩展行情

## 11.1 港股

- ✧ 港股：提供香港主板和创业板的个股行情，同时提供港股指数报价和 AH 股列表。
- ✧ 点击菜单中的“扩展行情”里的港股进入。
- ✧ 其中，按快捷键 9 可以进入所有港股的报价界面，按 19 进入 AH 股列表，可以了解最新的 AH 股折溢价的情况。

代码	名称	涨幅%	现价	总手	昨收	开盘	最高	最低	涨速%	量比	委比%
1 HK0001	长和	+1.31	81.300	180.5万	80.250	80.500	81.350	80.350	+0.37	1.43	-
2 HK0002	中电控股	+0.59	93.600	91.73万	93.050	92.350	93.000	92.350	+0.00	1.75	-
3 HK0003	香港中华煤气	-0.78	17.780	328.6万	17.920	17.880	17.960	17.780	-0.22	1.05	-
4 HK0004	九龙仓集团	-0.20	24.600	43.14万	24.650	24.700	24.900	24.500	-0.20	0.62	-
5 HK0005	汇丰控股	-0.30	66.900	435.6万	67.100	66.900	67.200	66.800	-0.15	1.40	-
6 HK0006	电能实业	-0.19	53.250	62.59万	53.350	53.000	53.350	53.000	+0.09	0.43	-
7 HK0007	香港金融集团	-1.12	0.880	534.4万	0.890	0.890	0.890	0.870	+0.00	3.79	-
8 HK0008	电讯盈科	-1.86	4.750	288.4万	4.840	4.800	4.820	4.740	-0.53	1.95	-
9 HK0009	九号运通	-0.88	0.224	18.00万	0.226	0.220	0.220	0.219	+0.00	1.25	-
10 HK0010	恒隆集团	+1.05	24.000	75.90万	23.750	24.000	24.150	23.750	+0.42	3.28	-
11 HK0011	恒生银行	-0.38	184.400	42.43万	185.100	184.900	185.900	184.100	+0.00	1.44	-
12 HK0012	恒基地产	-0.22	45.250	125.8万	45.350	45.000	45.400	45.000	+0.00	1.91	-
13 HK0014	希慎兴业	+1.33	41.950	17.20万	41.400	41.550	41.950	41.350	+0.12	0.83	-
14 HK0015	盈信控股	+0.00	0.810	-	0.810	-	-	-	+0.00	-	-
15 HK0016	新鸿基地产	+0.08	133.100	70.23万	133.000	132.000	133.400	132.000	+0.00	0.88	-
16 HK0017	新世界发展	-0.63	12.600	212.8万	12.680	12.660	12.680	12.580	-0.16	0.72	-
17 HK0018	东方报业集团	+0.00	0.830	-	0.830	-	-	-	+0.00	-	-
18 HK0019	太古股份公司A	-0.05	92.250	27.75万	92.300	91.450	92.550	91.450	-0.16	1.09	-
19 HK0020	会德丰	-0.38	52.400	21.52万	52.600	52.800	53.200	52.150	+0.00	1.02	-
20 HK0021	大中华地产控股	-5.77	0.098	14.50万	0.104	0.100	0.100	0.097	+0.00	3.03	-

## 11.2 基金

“扩展行情”菜单中的“基金”：您可以在这里方便的查看沪深开放式和封闭式基金、LOF 基金、债券基金、货币基金等的报价表，以及基金周报、ETF50 分析等数据。

### ● 如何进入“基金”行情列表

- ✧ 点击菜单“扩展行情”中的“基金”即可，如下图所示：

代码	名称	涨幅%	现价	涨跌	涨跌%	总手	换手%	量比	现手	开盘	昨收	最高	最低
1 501000	国金鑫新	+0.04	0.963	+0.000	+0.00	122	1.49	3.09	115	0.965	0.955	0.96	0.96
2 501001	财通精选	+1.41	1.009	+0.014	+0.00	1534	0.283	2.90	117	0.998	0.995	1.00	1.00
3 501002	能源互联	-1.05	0.804	-0.007	+0.00	50	0.227	0.53	37	0.669	0.667	0.66	0.66
4 501005	精准医疗	-0.41	0.720	-0.003	+0.00	1148	0.383	1.19	251	0.726	0.723	0.72	0.72
5 501006	精准医C	-	-	-	+0.00	0	-	-	0	-	1.000	-	-
6 501007	互联医疗	+0.00	0.799	+0.000	+0.00	5	0.019	0.10	5	0.799	0.799	0.79	0.79
7 501008	互联医C	+0.00	0.787	+0.000	+0.00	0	0	0.00	0	-	0.787	-	-
8 501009	生物科技	-0.54	0.919	-0.005	+0.00	1	0.003	0.00	1	0.919	0.924	0.91	0.91
9 501010	生物科C	+0.00	0.934	+0.000	+0.00	0	0	0.00	0	-	0.934	-	-
10 501011	中药基金	+0.52	0.770	+0.004	+0.00	178	0.642	1.95	3	0.769	0.766	0.77	0.77
11 501012	中药C	-0.39	0.760	-0.003	+0.00	54	0.386	0.51	1	0.754	0.763	0.76	0.76
12 501015	财通升级	+0.00	0.795	+0.000	+0.00	970	0.027	0.73	94	0.804	0.795	0.80	0.80
13 501016	券商基金	+0.35	0.865	+0.003	+0.00	8532	5.61	6.64	20	0.862	0.862	0.86	0.86
14 501017	国泰融丰	+0.00	0.784	+0.000	+0.00	0	0	0.00	0	-	0.784	-	-
15 501018	南方原油	+0.98	1.027	+0.010	+0.00	16409	2.07	1.66	10	1.023	1.017	1.029	1.023
16 501019	军工基金	-0.15	0.660	-0.001	+0.00	1511	0.182	1.45	71	0.661	0.662	0.658	0.658
17 501021	香港中小	-0.45	1.320	-0.006	+0.00	2816	0.791	1.89	2	1.326	1.326	1.320	1.318
18 501022	银华鑫盛	-0.12	0.817	-0.001	+0.00	777	0.064	1.26	184	0.817	0.818	0.817	0.817
19 501023	港中小企	+1.64	1.115	+0.010	+0.00	40	0.039	1.00	40	1.115	1.097	1.115	1.115
20 501025	香港银行	+0.00	1.089	+0.000	+0.00	0	0	0.00	0	-	1.089	-	-
21 501026	财通福享	+1.21	0.752	+0.009	+0.00	308	0.021	0.44	1	0.743	0.743	0.743	0.740

其中，快捷键7进入上海基金，快捷键8进入深圳基金，快捷键44则直接进入基金周报。

在“ETF50”的分析页面中，包含了上证50的样本股、样本股分时走势、ETF50分时走势、ETF50买卖明细以及上证50分时走势，您可以在这里一目了然的查看关于ETF50的各种信息。直接键入ETFs的代码，例如510050、159902等，可以进入“ETFs分时走势”页面，按“05”或者“Enter”切换到“ETFs技术分析”。

## 11.3 期货

期货：普通商品期货的报价行情

名称	代码	现价	涨幅(结)	涨跌	期现差
1 沪银1902	ag1902	3655	-	30	0
2 沪银1903	ag1903	3677	3695	1	3
3 沪银1904	ag1904	3680	3691	1	3
4 沪银1905	ag1905	3697	3701	4	4
5 沪银1906	ag1906	3701	3702	277	30

名称	代码	现价	涨幅(结)	涨跌	期现差
1 IC1902	中证1902	4509.0	-0.19	-8.0	+1120.3
2 IC1903	中证1903	4508.0	-0.16	-7.2	+1119.3
3 IC1906	中证1906	4459.0	-0.03	-1.4	+1070.3
4 IC1909	中证1909	4412.0	-0.00	-0.2	+1023.3
5 IC8888	中证指数	4498.2	-0.14	-6.5	+1109.5

名称	代码	现价	涨幅(结)	涨跌	期现差
1 苹果1903	AP1903	11159	11177	1	1
2 苹果1905	AP1905	11177	11160	1	9
3 苹果1907	AP1907	11216	11221	1	1
4 苹果1910	AP1910	7958	7960	11	1
5 苹果1911	AP1911	7848	7856	1	1
6 苹果1912	AP1912	7910	7916	1	1

名称	代码	现价	涨幅(结)	涨跌	期现差
1 豆-1903	a1903	3254	3299	1	4
2 豆-1905	a1905	3467	3468	24	22
3 豆-1907	a1907	3431	3510	1	3
4 豆-1909	a1909	3519	3521	11	5
5 豆-1911	a1911	3438	3498	1	1

名称	代码	现价	涨幅(结)	涨跌	期现差
1 AUDUSD	澳元/美元	0.71080	+0.00170	-	-
2 EURUSD	欧元/美元	1.12750	+0.00140	-	-
3 GBPUSD	英镑/美元	1.28570	+0.00030	-	-
4 HKDCNY	港元/人民币	0.86230	+0.00080	-	-
5 USDCAD	美元/加元	1.32460	-0.00090	-	-

## 11.4 全球指数

- 全球指数

- ✧ 可以查看全球重要指数以及各地区的相关指数行情报价, 以及其对应的分时走势和技术分析走势等等。涵盖了欧美亚太等重要经济地区的指数行情。
- ✧ 点击“扩展行情”中的“全球指数报价”即可进入。



## 11.5 债券

### ● 债券

- ✧ 在这里您可以看到沪深两地上市的各种债券的报价以及行情, 包括公司债、企业债、可转债、地方债、回购、国债、贴债等。

### ● 如何进入“债券”行情列表:

- ✧ 点击菜单“扩展行情”中的“债券”即可, 如下图所示:



其中, 按下 5 快捷键进入上证债券, 按下 6 快捷键进入深圳债券。

## 11.6 美股

### ● 美股

- ◇ 提供美股的行情报价，为方便查看，分为中国概念股、标普成分股、知名金融股、知名科技股等八个分类。
- ◇ 点击“扩展行情”里的“美股”即可进入。



## 11.7 外汇

### ● 外汇

- ◇ 及时了解最新的外汇报价信息。分为基本汇率、交叉汇率和反向汇率。
- ◇ 点击菜单中的“扩展行情”里的“外汇”进入。按快捷键 800 可直接进入基本汇率。



## 十二、 工具菜单

### 12.1 自选股导入

自选股导入：提供自选股导入功能。

点击“设置”-“工具”-“自选股导入”。

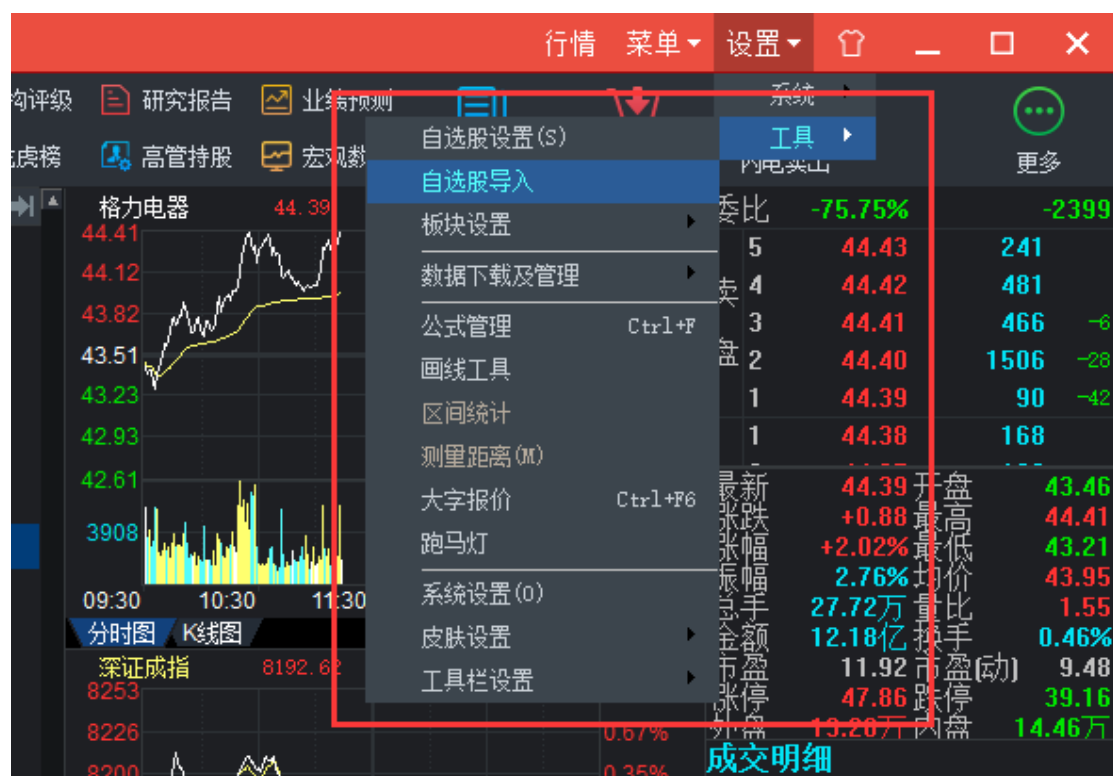

点击自选股导入后，系统会提示是否发现可以导入的自选股文件，可以选择点击下方的导入到自选或者是导入到板块。

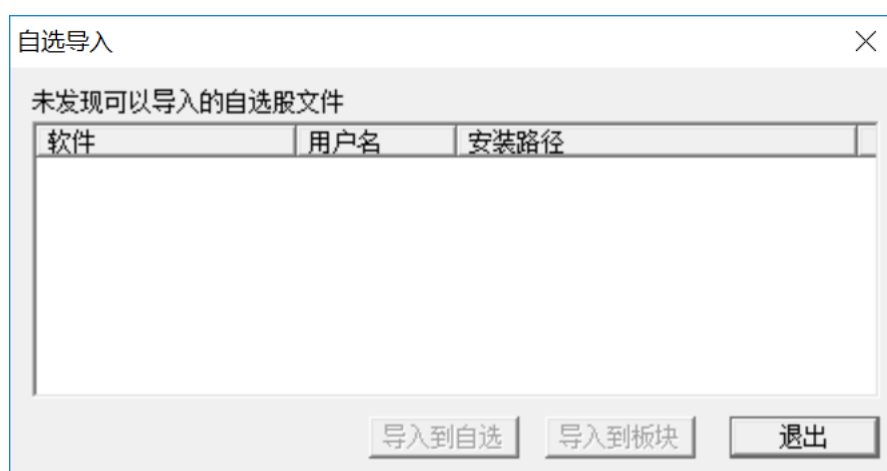

## 12.2 自选股设置

自选股设置：提供自选股的添加、删除及排列。

点击“设置”-“工具”-“自选股设置”。

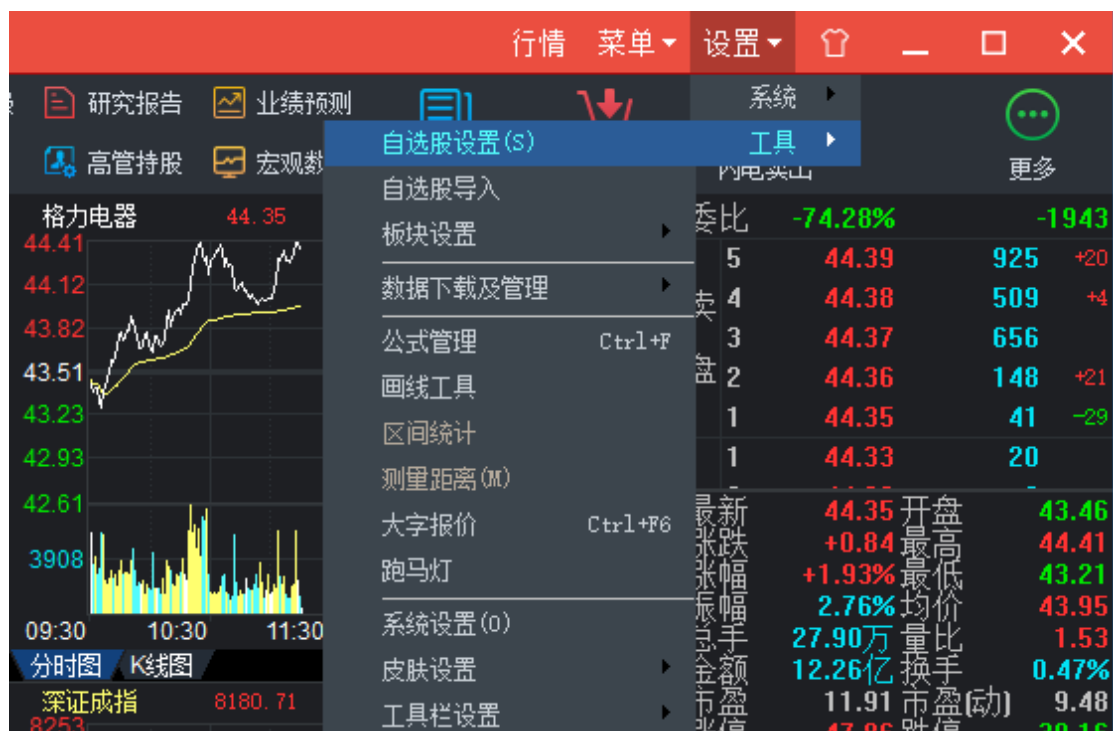

点击即可进入自选股设置界面。您可以在左边的列表框里选中某只股票按“加”按钮，也可以直接输入代码按“Enter”。按“06”或者“006”查看自选股报价和分时同列。也可以在“60”表格里选择标签查看。使用“导出”与“导入”可以让您将自己的自选股导出、导入，以便在不同的配置里使用。若希望每次自选股的变化都得到及时监控，请选择“自动监控自选股”。如果您重新安装了软件，则可以用“取回自选股”功能来导入自选股，而不需要重新设置。

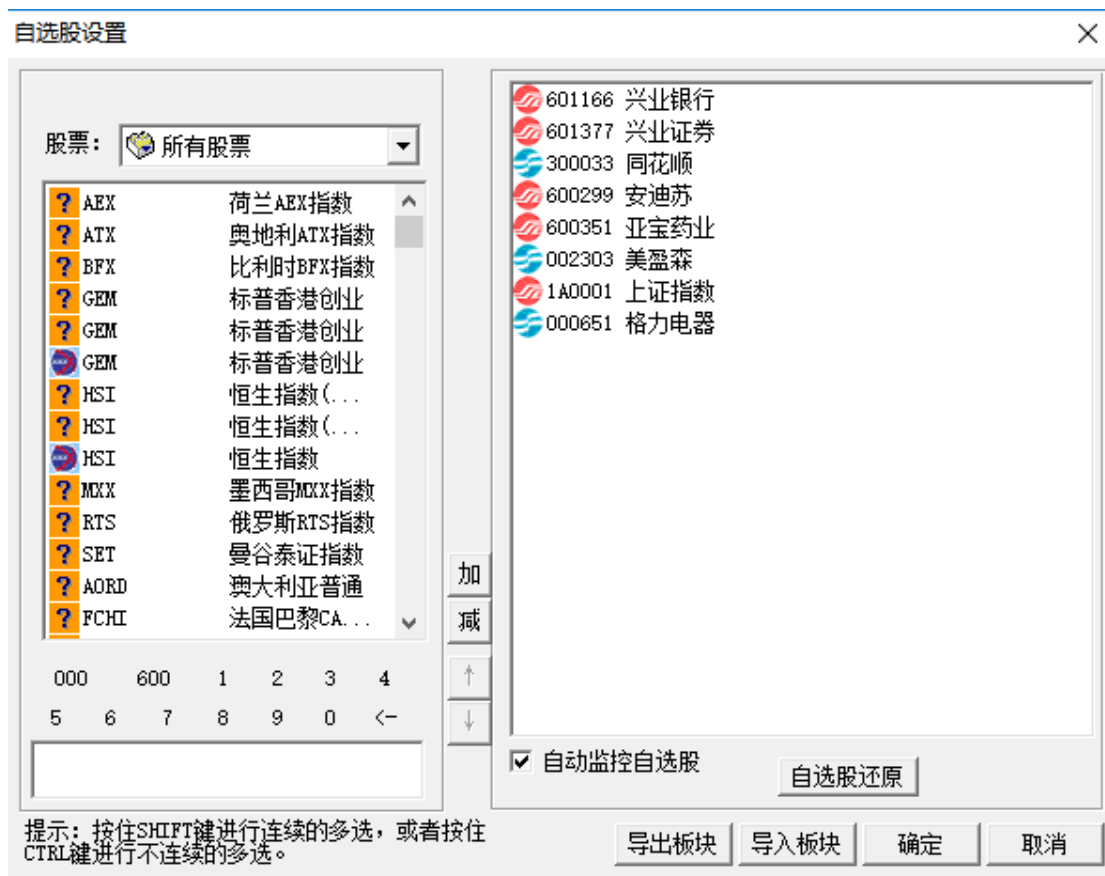

#### 如何删除自选股:

- (1)、自选股报价页面选中某只自选股，按 Delete 键。
- (2)、“自选股设置”中某只自选股按“减”按钮。
- (3)、若当前选中个股属于“自选股”则利用右键菜单“删除自选股”也能达到删除的目的。

利用“↑”“↓”键可以调整自选股在自选股报价页面中的顺序。

## 12.3 板块设置

**板块设置：**用来新建一个分类、板块或修改已有的分类、板块。

点击“设置”-“工具”-“板块设置”。内有四个子菜单，分别是板块股、板块指数、板块颜色和板块组合计算。



**板块股**：指同行业的或是同一概念的股。

在“板块设置”-“板块股”里可以新建“分类”、“板块”、和对已经存在的“板块”作改名、增添个股和删除操作。先新建一个板块或选中要修改的板块。然后在左边的股票选择框里双击要加入此板块的股票，或先选中股票然后点击“加”按钮。下面的对话框里可以输代码和拼音选择股票。在选择股票加入板块时，可以用 shift 键及 ctrl 键一次选出多个股票。

点击板块股后，进入以下页面，点右上角的“新建”，新建板块如图：

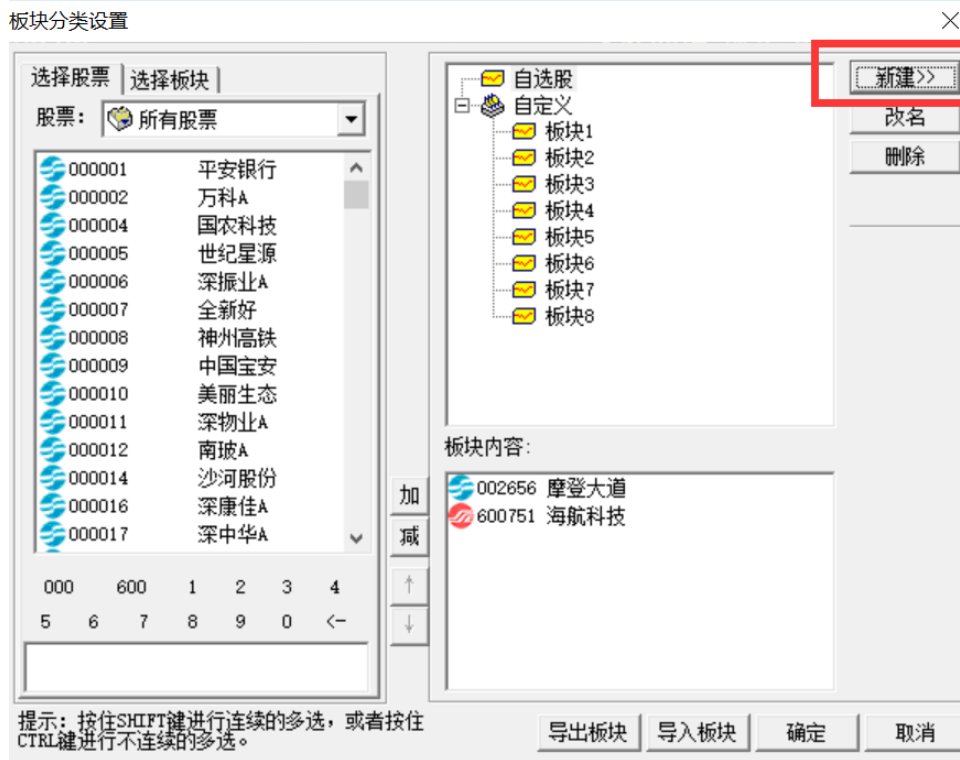

那如何修改原来的板块股呢？点左边选择想要修改的板块，然后再点右上角的改名，即可对原有的板块进行重命名。如图：

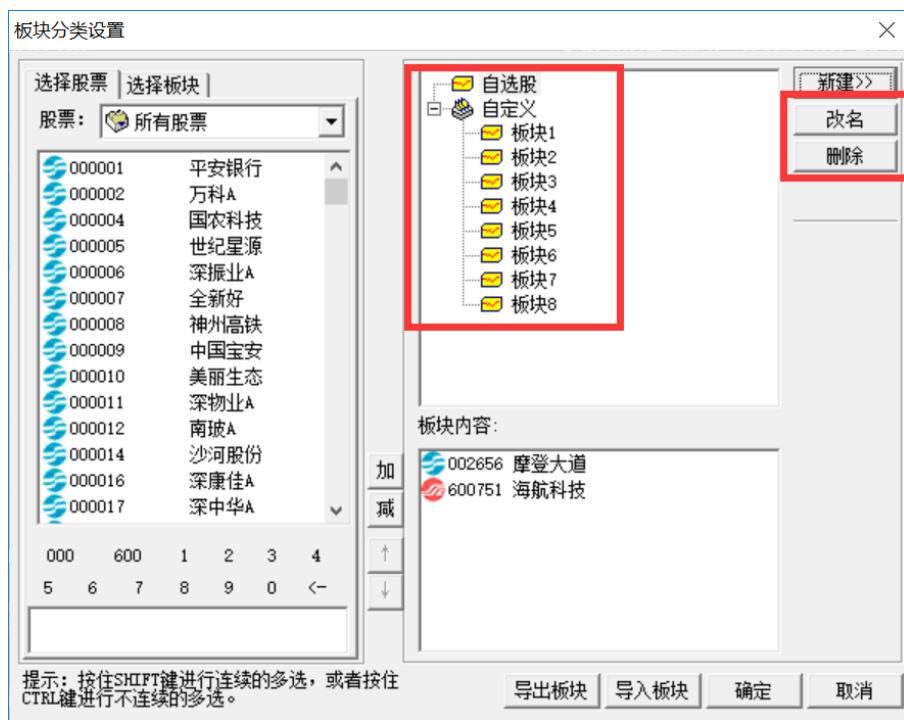

如图：您可以先在左边的下拉菜单中选择股票的类型

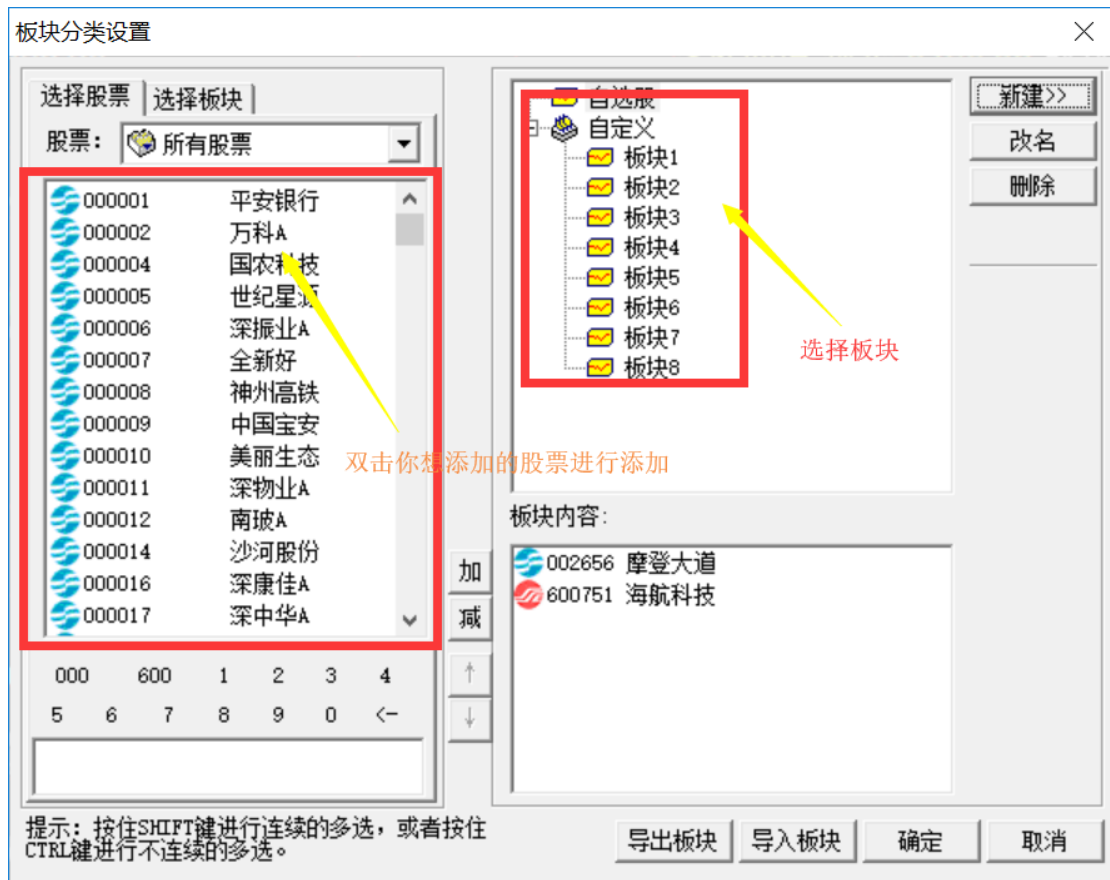

然后在右边选择好要添加进股票的板块, 然后双击左边的股票, 即完成股票的添加过程。  
如图:

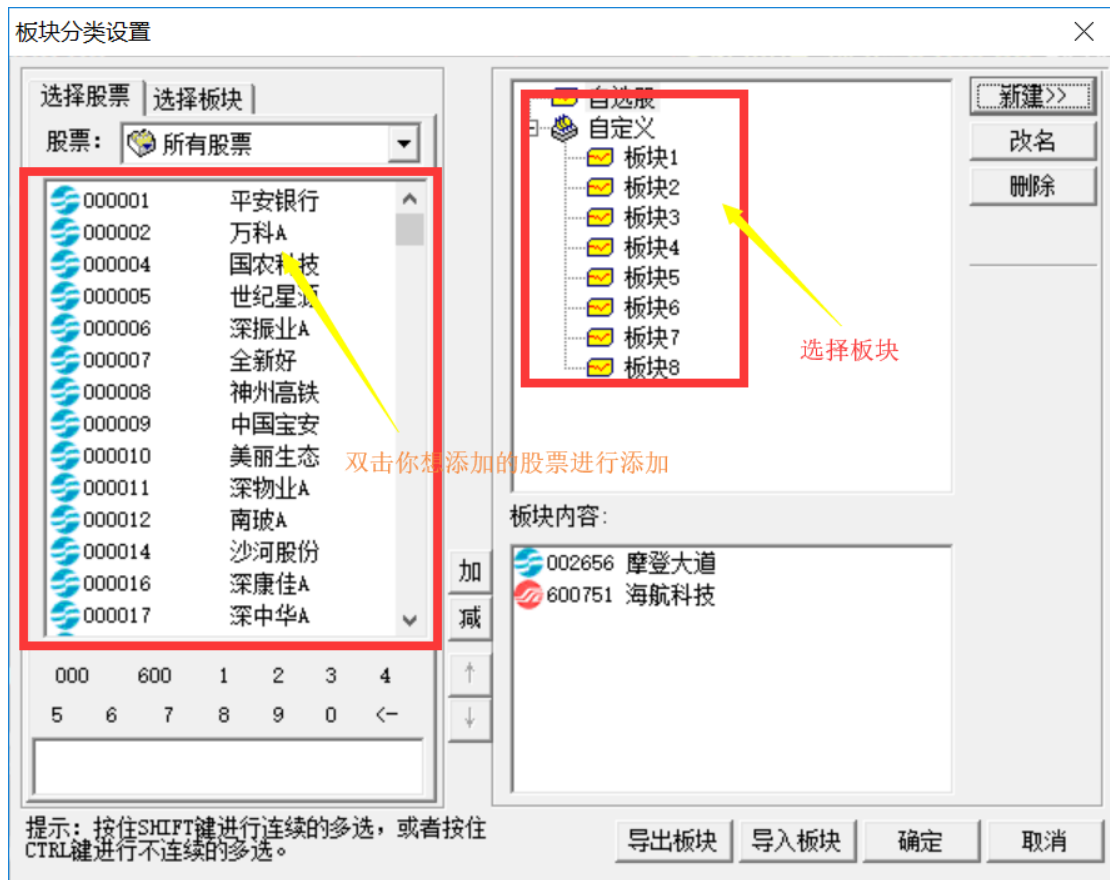

“板块设置”里还能对“板块指数”“板块颜色”进行自定义修改。

“板块组合计算”是选择两个板块，计算他们的并集、交集或差集，计算出结果之后，可以另外保存成某一个板块。

## 12.4 数据下载及管理

**数据下载及管理：**提供数据下载功能，便于提高选股、区间统计等功能的准确性。

### 1、“盘后数据下载”

对于因为某些原因而不能实时在线的用户，我们提供盘后数据下载的功能。您可以连接上下载主站，下载后断开连接慢慢查看、分析。当您选择“数据下载”弹出“数据下载中心”对话框时就会自动连接下载主站。

在列表框里面会显示主站上可供下载的数据及大小。分为“沪深选股数据”、“分钟k线数据”、“财务数据”和“扩展市场”四大类。您可以打开目录，下载其中的某一项，也可以在目录上操作下载全部的数据。对于“历史数据”您可以在对应的标明时间的“时间段”上双击来修改下载数据的时间段，也可以在右键菜单里选择“下载时间”。选好了时间段后，点右键“加入下载”，想取消下载就选择“暂不下载”。在所有希望下载的内容都选好了之后，点最下面的“下载”键，下载数据。

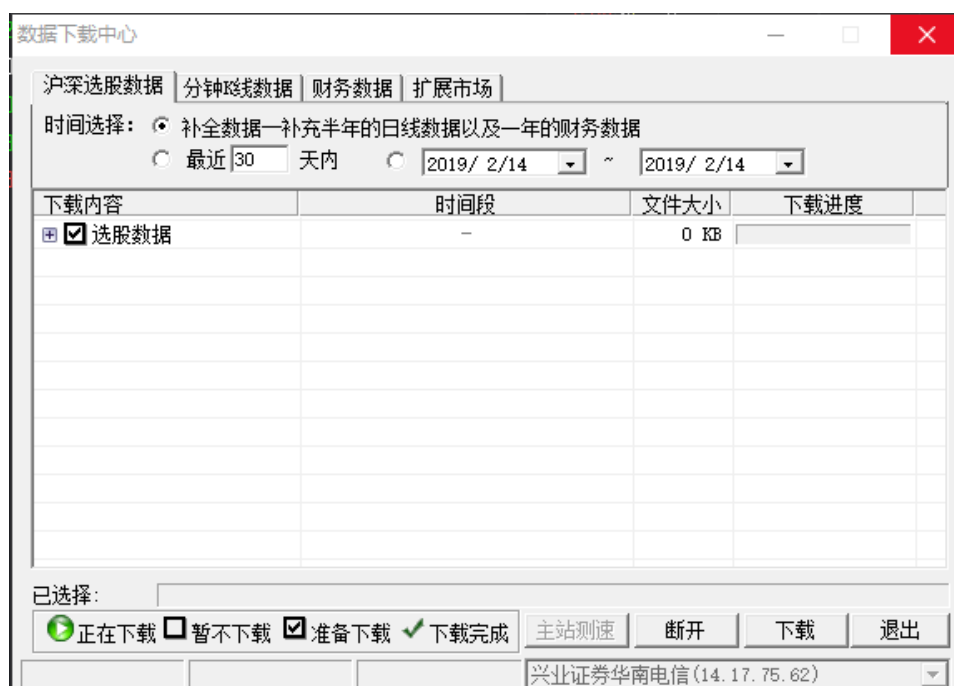
**注意：**

- (1)、为了方便下载，您可以通过右键菜单的“设成默认任务”，设置默认下载内容。
- (2)、阶段排名与大多数选股条件只需日线数据，所以如果您网速不快也不想用太多时间，只用下载“历史数据”里“日线”部分就可以了。一般分钟线较大。
- (3)、下载完毕后会自动导入到数据文件里。

**2、“数据维护”**

在“数据整理”中可以清除掉混乱和错误的数。而在“数据删除”中则可以将不需要的数据删掉以释放磁盘空间。您需要根据您的需要先选择市场，然后选择数据整理的范围、周期和需要删除的内容。

**3、“数据的导入、导出”**

在这里可以将本地已经存在的各种数据导出到指定目录下。您可以将导出的数据复制到其它的电脑上，然后导入，即可生成各类数据。您只用选择导入、导出文件所在的目录就可以了。在导出时系统会自动寻找目前软件装载的目录，推荐使用这个目录。

**12.5 同步自定义设置**

您可以利用这个功能上传和下载您的自选股、画线等各种配置，上传配置后，您在另一台电脑上用同一个用户名登陆点击下载，就可以有跟原来用户名下一样的配置了。

自定义设置包含：自定义指标、画线、表格的修改、页面的修改、预警条件设置等。您可以在这里将这些设置同步到服务器。然后您如果在其它电脑上用同一“兴业证券优理宝智慧版”账号登陆时，可以从这里取回这些设置。

## 12.6 跑马灯

提供条形的行情滚动显示条，实现一边工作，一边炒股两不误。

调出“跑马灯”可以方便您查看关注的内容，如自选股、指数条等。您可以在设置里面选择显示的内容、形式、滚动速度。滚动方式可分水平横向滚动和上下垂直滚动，用中间的一个按钮可以进行切换。点击左边的按钮可进行内容、速度、滚动方式等设置。点右边的×可关闭跑马灯。



## 12.7 测量距离

使用这个功能可以测量起始日期到中止日期的距离、涨跌和幅度。

点击“工具”菜单下的“测量距离”进入，鼠标变成一把尺子的样子，按住鼠标左键，点住测量起点拖动到终点，就会显示这之间的距离、涨跌和幅度。松开鼠标左键，鼠标变回尺子的样子，可以继续测量。再次点击“工具”菜单下的“测量距离”，则可以正常使用其他功能。

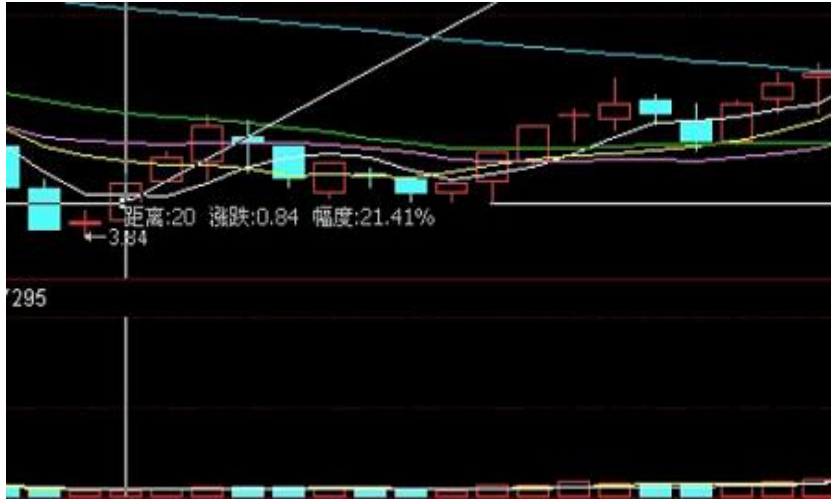

## 12.8 区间统计

使用这个功能可以测量起始日期到中止日期的距离、涨跌和幅度。

点击“工具”菜单下的“测量距离”进入，鼠标变成一把尺子的样子，按住鼠标左键，点住测量起点拖动到终点，就会显示这之间的距离、涨跌和幅度。松开鼠标左键，鼠标变回尺子的样子，可以继续测量。再次点击“工具”菜单下的“测量距离”，则可以正常使用其他功能。



在出现“区间统计表格”之后只用在空白处点击鼠标，表格就会自动消失。鼠标点中起点或者终点的边框线上，“区间统计表格”又会出现。点中起点或者终点边框线，点击鼠标右键选择“删除”即可删除。

“区间统计”功能在分时走势页面和技术分析页面都可以使用。在K线图页面使用鼠标右键拖动也可以选择使用“区间统计”功能，还有一个“放大”K线的功能。在分时图使用鼠标右键拖动则只实现“区间统计”功能。

## 12.9 系统设置

提供软件设置功能，包括更改周期、自动报价、显示风格、颜色字体等内容。

点击菜单里的“工具”中的“系统设置”进入

### 1、用户管理

默认行情主站: 在这里可以设置每次启动时的默认行情主站, 还可以增加新的行情主站。

最上面显示的是当前用户。

在这里可以删除用户, 选中用户点“删除旧用户”键, 输入对应的用户密码就行了。不过当前用户不能删除。

可以修改用户密码。选中用户点“修改密码”键即可。

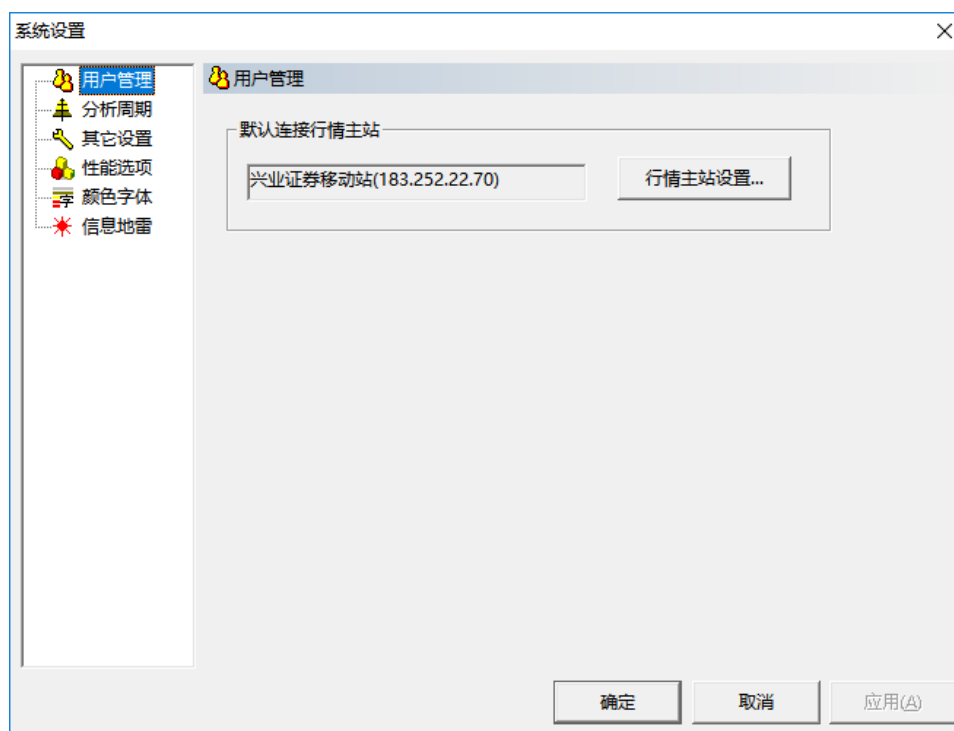

### 2、分析周期

可以在已有的基本分析周期的基础上设置新的周期。可以增加、删除和修改。增加的方法如右图: 首先、输入新的分析周期的名称。其次、选择“基本分析周期”的类别。然后、填入分析周期数。确定就可以了。

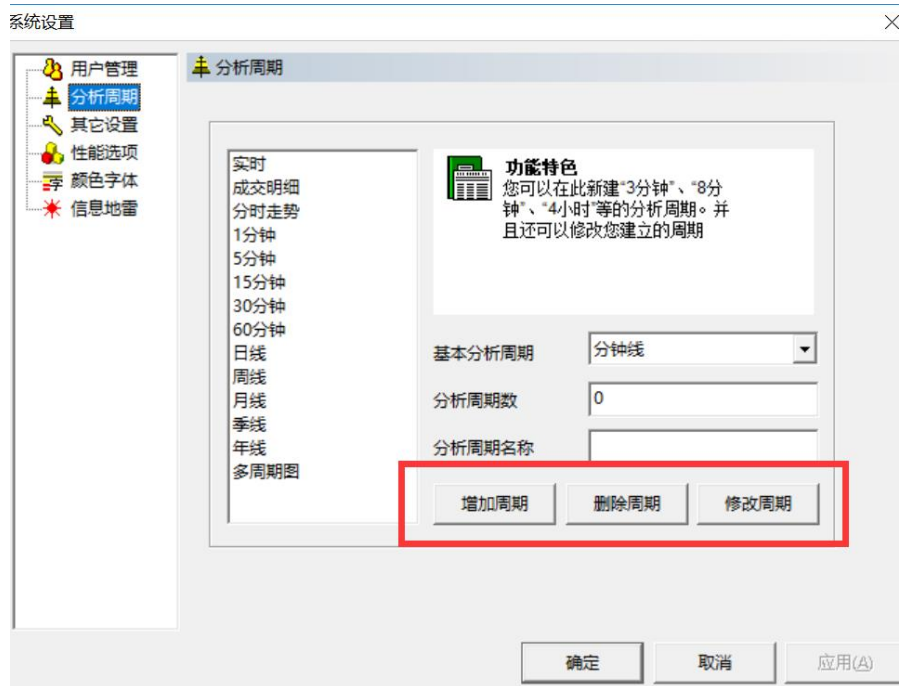

例如, 要看 7 分钟 K 线的走势图。则需要先设置“7 分钟”的分析周期。名称取为“7 分钟”, 分析周期数为 7, 基本分析周期的类别为分钟线, 就可以了。然后在 K 线图右键菜单里的“分析周期”一栏会出现“7 分钟”的选项。选择就可以看 7 分钟的 K 线图了。

### 3、其它设置

#### (1)、“自动翻页”

设置自动翻页的时间间隔和翻页方式, 即向上翻还是向下翻。

#### (2)、“快速隐藏”

即通称的“老板键”。

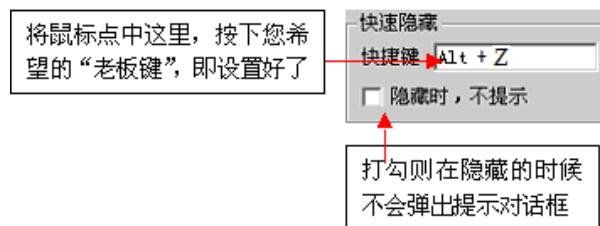

注意:

“老板键”应避免和其它快捷键重复。

#### (3)、“允许访问的证券市场”

打勾选择允许访问的市场, 设置后重新连接主站方能生效。

### 4、性能选项

#### (1)、“实时写盘”

选择后将看盘时从主站请求到的数据存到本地。

#### (2)、“监视剪贴板”

这个功能将让您非常方便地将平时在某篇文章(例如网页)里看到的股票代码(也支持外汇、期货)加入到自选股或板块股里面。

选中您希望监视的文章，然后剪切，系统就会自动识别出其中包含的代码。删除您不想要的(双击或者选中点删除键)，然后就可以加入到自选股或者某个板块股里面去了。

注意：

在使用这个功能的时候需要连接主站，以取得代码表。如需识别外汇、期货的代码还要连接有相应行情的主站。如果您选择了实时写盘，则只需连接一次就可以了，否则要保持连接状态，才能使用此功能。

(3)、“隐藏买卖标志”

股市日记中的买卖记录会在 K 线图上留下买卖标志，选择此项可以隐藏买卖标志。

(4)、“退出时，不提示”

打钩则在关闭程序时不弹出提示对话框。

(5)、“保存复权的状态”

打钩则复权之后，每次打开软件，K 线图页面显示的都是复权的状态。

(6)、“实时数据更新闪动提示”

打钩则盘中实时数据有变动时，会闪动提示数据更新。

(7)、“隐藏右键菜单中灰色的菜单项”

在不同页面所显示出来的右键菜单是不一样的，打钩则隐藏右键菜单中无法在该页面使用的功能。

(8)、“进入报表分析和选股时，不提示下载”

打钩则在进入阶段排名、选股等界面时不弹出下载提示对话框。

(9)、“开启盘口出单功能”

需委托程序支持，打钩每次下单都可以使用“闪电下单”功能。即点击盘口就可以进行委托下单。

(10)、“使用交易所所在地时间为行情显示的时间”

打钩则使用交易所所在地时间显示分时明细行情。

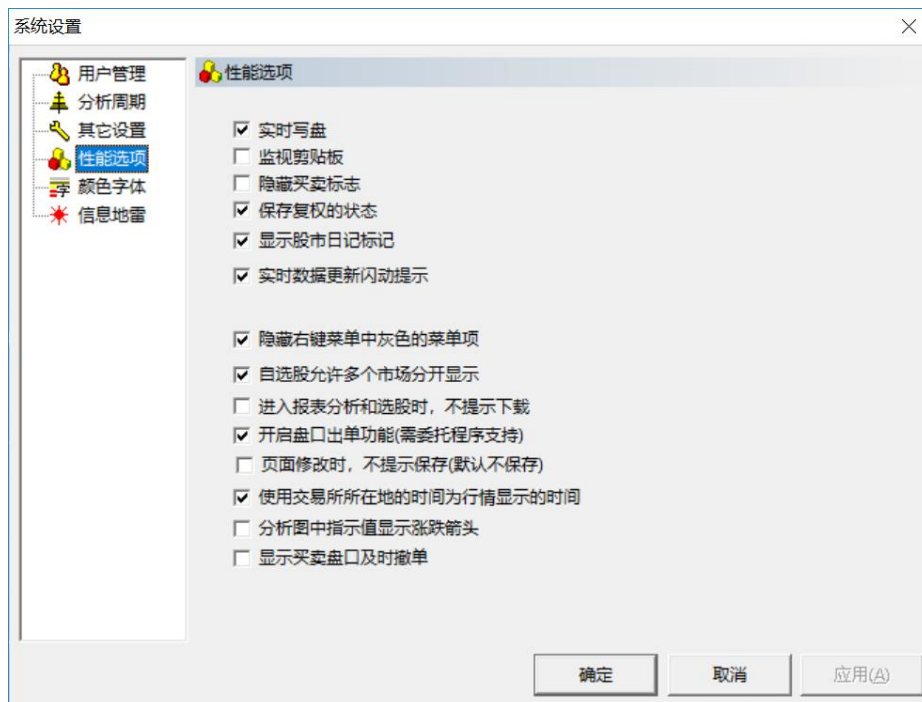

## 5、颜色字体

选择某个方案进行修改，完成后点确定直接保存。默认的为“核新风格”。还提供了“另存为”一栏，在已有的方案上做一些改动再存成新的名字就行了。

在右边给每个位置的输出都从已存在的颜色中选出的需要的颜色。也可以自己添加颜色，添加颜色的调配与 windows 的调色板相同。对有字体输出的要选择字体。字体的选择也同 windows。另外这里除了固定位置的输出外，还有通用字体和颜色(即通用一到十号字体和颜色 01 到 25)，可以在需要的地方调用这些字体与颜色。

对不需要的可以点击“删除方案”删除。最后在下面“当前显示使用方案”选中希望使用的方案，点击“设为当前显示方案”。如需打印则在最下面“当前打印使用方案”选中希望使用的打印方案，点击“设为当前打印方案”即可(使用不同的方案是因为平时我们在电脑上看到的往往比较暗，而打印则需要比较亮)。

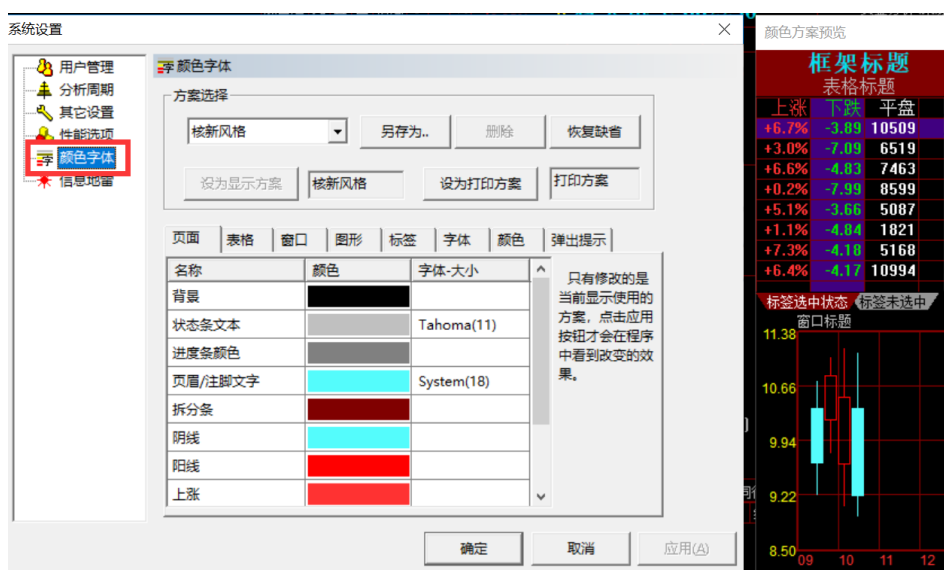

## 6、信息地雷

在此您可以选择允许显示的信息地雷，包括技术分析页面下的小道消息、个股评论和“兴业证券优理宝智慧版”研究历史，以及分时走势页面下的小道消息、个股实时评论和“兴业证券优理宝智慧版”研究分时。

**注意：**

打钩表示允许显示。

## 12.10 复权

对股价和成交量进行权息修复，按照股票的实际涨跌绘制股价走势图,并把成交量调整为相同的股本口径。目前“兴业证券优理宝智慧版”软件提供了三种复权方式，分别是向前复权、向后复权和高级复权。

点击菜单栏中的“分析”里的“复权处理”进入。也可以在 K 线界面直接右键点击“复权”。



默认状态都是在除权状态，如要保持现有价位不变，将以前的价格缩减，将除权前的 K 线向下平移，使图形吻合，保持股价走势的连续性，您可以选择向前复权。如需保持先前的价格不变，而将以后的价格增加。就可以使用向后复权。同时提供了高级复权的功能，在这里您可以选择任意复权，就可以从个股的上市日开始到您指定的日期。

## 12.11 大字报价

提供大字体显示报价列表功能，满足老年或视力不好的用户看盘需要。

点击菜单“工具”里的“大字报价”即可，或者直接按快捷键 CTRL+F6 进入。



## 12.12 工具栏设置

工具栏设置:软件上方工具栏的调整设置。

点击设置“工具”里的“工具栏设置”进入。在这里您可以将工具栏设置为隐藏。



## 十三、 备忘

### 13.1 股市备忘

可以将一些您在操盘中的经历或者注意事项及时记录在股市备忘中,以备不时之需,同时在这里你也可以记录下你的交易记录,随时回顾查阅。

- 如何使用股市备忘功能

(1) 选定个股,在K线或者分时界面点击鼠标右键,即可进入股市备忘。



(2) 进入股市备忘之后，点击新建备忘，记录您要的内容，同时您可以对颜色和字体进行调整。如您在“秃顶式样”前打钩，在您切换到 K 线界面时，会在您记录的当日 K 线上方出现图钉式样。

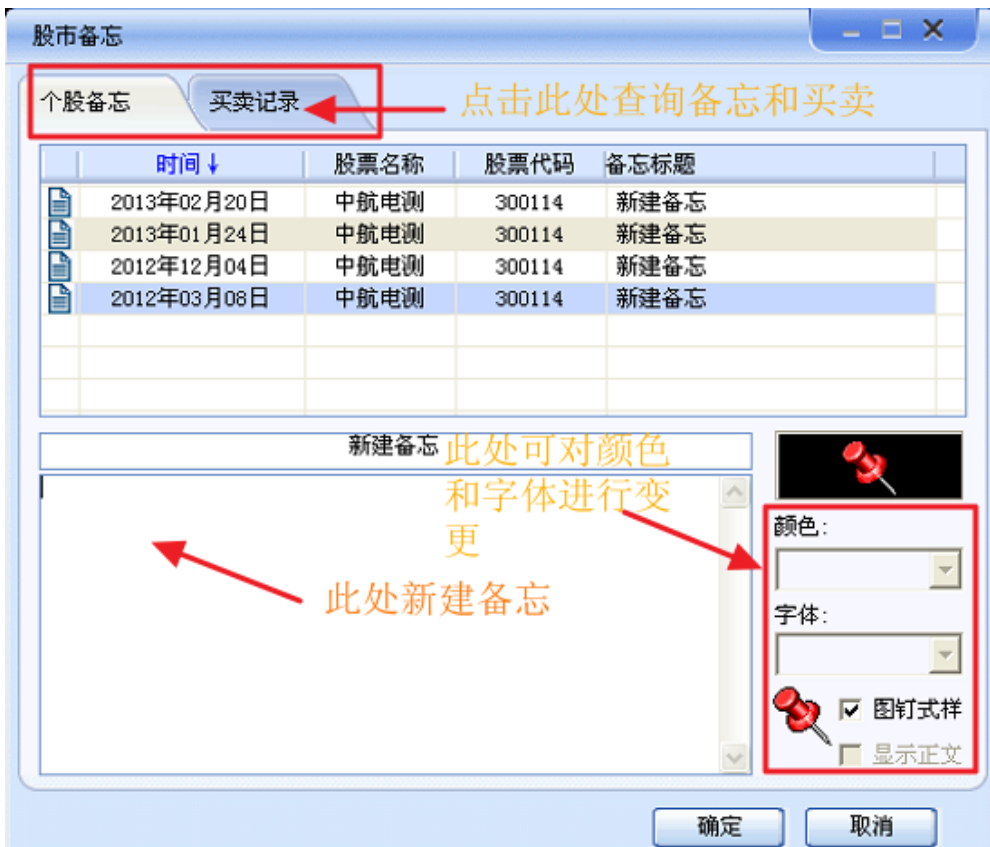



## 十四、 系统菜单

### 14.1 连接主站

利用这个功能可以根据您的需要连接到行情主站或者是资讯主站。



## 14.2 数据修正

提供页面修正功能，更新当前页面数据。

## 14.3 重新初始化

如果您发现股票名称显示不全或者有误时，可以使用本功能。

## 14.4 自动升级

“兴业证券优理宝智慧版”能随时在线升级。所有的升级都以模块的方式实现，即每次升级只用下载并自动安装更新的那个模块，而不用每次都下载整个程序。一般情况下会在连接主站的时候自动检查是否有需要升级的部分，并提示您自动升级。当然您也可以选择暂时不升级，等空闲的时候在此处选择“自动升级”。选择之后，会自动检查是否有更新的内容。如果有则提示“下一步”，点击后显示出升级的模块，您可以全部升级或者选择其中某一部分升级。下载之后系统会自动重起，然后您就可以使用最新的功能了。

## 14.5 保存页面

如果您需要调整当前页面里的显示内容，可以点击这里保存，这样下次就可以直接看到您修改后的样子。您也可以通过快捷键“Ctrl+S”进行保存。

例如：在技术分析页面，默认显示的技术指标是 MACD。您若是希望每次都默认显示 KDJ 指标，就可以点击 KDJ 标签，然后点击这里保存页面。这样下次您按 F5，调用技术分析页面的时候，就可以直接看到 KDJ 指标。

## 14.6 页面恢复默认

在您对某个页面做了修改，并“保存页面”之后。如果您希望恢复到修改之前的状态，可以点击这里恢复。

## 14.7 打印

单击“系统”菜单里的“打印”选项，可打印当前页面显示的内容。

附：

安装新打印机 指向 Windows“开始”菜单中的“设置”子菜单，然后单击“打印机”命令。

双击“添加打印机”图标 。按照“添加打印机向导”的提示操作。如果要打印测试页，请确保打印机已开启且处于准备打印的状态。

**提示：**

如果要使用共享的网络打印机，请双击 Windows 桌面上的“网上邻居”图标，以便快速设置打印机：首先双击与共享打印机相连接的计算机，然后单击打印机图标，最后单击“文件”菜单中的“安装”命令。

## 14.8 页面打印设置

在这里设置打印页面的各项属性，如纸张大小、纸张来源、打印范围、页眉/页脚内容、方向、边距等。

**注意：**

在打印范围里面选择了“所有数据”后，需要“刷新数据”或者将相关内容看一遍才能打印出来。如，表格从第一页翻到最后一页。

## 14.9 输出到图片

选择此项将当前看到的页面保存为“.bmp”格式的图片。您也可以按下快捷键“Ctrl+M”实现。

## 14.10 自动翻页

选择后系统将自动翻页。自动翻页的时间间隔和翻页方式可以在“工具”菜单下的“系统设置”中设置。您也可以按下快捷键“Ctrl+A”实现。

## 14.11 全屏显示

点击“全屏显示”或者按快捷键“Ctrl + W”将切换到全屏幕显示模式，增加您的可视面积。在全屏幕显示模式下，屏幕左下角有一个“菜单”按键，点击这里您会看见主菜单里面的各项内容，然后就可以进行正常的菜单操作了。

## 14.12 断开连接

断开与行情和资讯主站的连接。

## 14.13 显示服务器连接信息

显示当前连接的服务器信息，一般您至少需要连接上 1 台行情服务器和 1 台咨询服务器。

## 14.14 还原到上一版本

如果您对升级的新版本不太习惯或者是满意，可以点击此处还原到上一个版本。

## 14.15 关于

查看版本的详细信息。

## 14.16 退出

退出“兴业证券优理宝智慧版”客服端程序，或者可以按快捷键“Alt+F4”退出。